LOMBAK

75

www.lombak.com

SAYI: 2007-07 TEMMUZ 2007
FİYATI: 3 YTL KDV dahil.
(K.K.T.C. 3.50 YTL)

Güneşin ışınlarının sanki, birer adeta gibi pırıl pırıl, gıcır gıcır olduğu ve de çok afedersiniz insanın g.tüne g.tüne çıpraştığı, günümüz toplumuna çok pis girişme arzusu içinde olan ey okur? Naber?

ISSN 1303-0124-0-5
9 771303 012403

ANA KIZ

"hıyar sevgilim"

ERSİN KARABULUT

Merhaba Nurdan...
Şaşırdın mı ?:)
Durma...
Bir tane
Daha aç...
KIRT
Selam tekrar :))
Biliyorum bu sana çok
Saçma geliyor şu an.. Oğlun
Şaka yapıyor sanıyorsun ya
da pazarcının bir şakası da
olabilir diye düşündün...
İkisiyle de bir alakam
olmadığını belirteyim...
...Seni izliyorum Nurdan...
Uzun zamandır hem de...
Ama bu seni korkutmasın...
Sapık değilim, bundan emin
olabilirsin... Sadece seninle
ilgili biriyim diyelim şimdilik.
...Yerim doluyor...
...Tekrar görüşeceğiz...
NURDAAN!.. HADİ BEE!..
GELDİM GELDİM!.. ISINIYO YEMEK ÇAARICAM ŞİMDİ!..

NEYSE O ACAYİP AKŞAM Bİ TÜRLÜ GEÇMEK BİLMEDİ, SABAH OLSUN PAZARA GİDİYİM VE BU İNANILMAZ OLAYIN Bİ RÜYA OLMADIĞINI KENDİME İSPATLIYIM İSTİYODUM...
...ÖNCE İKİ KİLO ALIP DAHA TEZGAHIN BAŞINDAN AYRILMADAN POŞETTEN Bİ TANESİNİ ÇIKARTIP KIRDIM...
200$
KITIRT
GERÇEKTİ.
BI TANESİNİ BİLE BIRAKMADIM. TAM 17 KİLO
"TEKRAR MERHABA NURDAN"
"BANA HAYALPEREST DİYEBİLİRSİN... AMA BU DÜNYA HAYALSİZ KATLANILA-MAYACAK KADAR ZOR...VE SEN NURDAN...
...SEN HAYALLERİNİN PEŞİNDEN KOŞMAYI REDDETTİĞİN İÇİN BU KADAR ACI ÇEKİYORSUN... BİR NOKTADA BİRŞEYLER SENİ SÖZDE MANTIKLI TERCİHLER YAPMAYA ZORLAMIŞ...AMA BU SENİN MANTIĞIN DEĞİL...
ÇEVRENDEKİLERİN MANTIĞI...
BELKİ BUNLARI DUYMAK SENİ İNCİTİYO OLABİLİR NURDAN AMA İNAN BANA HEPSİ GERÇEK..."HİÇBİR EVLİLİK MÜKEMMEL DEĞİLDİR" CÜMLESİNİ BU KADAR İNANDIRICI KILAN NEDİR BİLİYO MUSUN?. CÜMLENİN DOĞRULUĞU DEĞİL... ...İNSANLARIN GÜÇSÜZLÜĞÜ, KORKAKLIĞI, ÇARESİZLİĞİ..
ANNEE NE YEMEK YAPÇAN? BEN SOKAA İNİ-YOM MAÇ ETÇEZ...
İNAN BANA MÜKEMMEL İLİŞKİ VARDIR NURDAN.. AŞK... VARDIR...VE BENİM SANA KARŞI HİSSETTİĞİM HERŞEY..
GERÇEK...
BUNA YÜREĞİNLE İNANMANI İSTİYORUM...

PAZARTESİ PAZARINDAN ÇARŞAMBA PAZARINA KADAR İDARE EDİYODUM DA ÇARŞAMBA-DAN PAZARTESİNE 5 GÜN ONSUZ GEÇMEK BİLMİYODU ARTIK...SONRA AÇARIM DİYE Bİ KÖŞEYE SAKLADIĞIM SALATALIKLAR DA YETMEZ OLUNCA MECBUREN MANAVA GİTMEYE BAŞLADIM... GÖRMEDİĞİM, SESİNİ BİLE DUYMADIĞIM BU ADAMA BASBAYAA AŞIKTIM İŞTE...
Bİ GÜN MANAVDAN ALIŞVERİŞİMİ YAPTIM TAM DÖNÜYORUM...
BURDA KAÇ KİLO BİBER VAR?
YALLA BAYAN 20-30 KİLO VARDIR.
VER HEPSİNİ...
30 KİLO DOLMALIK BİBER ALMIŞ Bİ KADIN..
BEYNİMDEN VURULMUŞA DÖNDÜM...
ELİMDE OLMADAN PEŞİNDEN GİTTİM, TAM EVİNİN ÖNÜNDE DURDURDUM... ELİMDEKİ POŞET POŞET SALATALIĞI GÖRÜNCE SÖYLEMEME GEREK KALMADAN ANLADI ZATEN, İKİMİZ DE NASI ŞOKTAYIZ.. EVDE KİMSE YOKMUŞ İÇERİ BUYUR ETTİ...
Merhaba Semra...
Beni özledin mi? Ben seni özledim... Ama öte yandan bu iki gün sana karşı olan hislerimin daha da yoğunlaşmasını sağladı bundan emin olabilirsin...
Sonunda tekrar beraberiz :) Ve umarım bu beraberlik öncekilerden daha uzun sürer ne dersin?!..
Acaba beni ne kadar
yorsun
ALLAHIM... BU ONUN YAZISI... HAKKATEN ONUN YAZISI...
EMİN MİSİN YAA?..
AY HERALDE!

SEMRA HANIM DA AYNI BEN GİBİ EN HANIMI...KOCASINA KARŞI ZERRE KADAR GÜZEL DUYGUSU KALMAMIŞ, ÇOCUKLARI HAYAL ETTİĞİ GİBİ DEĞİL.....ÖNCE BİRBİRİMİZE, SONRA DA GİZEMLİ SEVGİLİMİZE KIZDIK... **BİZİ RESMEN ALDATIYODU**...İŞTE O ZAMAN SADECE BİZİ DEĞİL BİÇOK KADINI ALDATIYO OLABİLECEĞİ AKLIMIZA GELDİ...ÖĞRENMEMİZ DE UZUN SÜRMEDİ...
36 EKMEK...
YÜZ YUMURTA...
ARIEL KALDI MI SİZDE?..
YOK ABLA BAŞKA DETERJANLAR VAR AMA...
OLMAZ!..
BU KADAR KADININ SEVGİLİSİNE AŞIK OLMASI İNSANI DELİ ETMİYO MU, EDİYO...AMA ARADAN BİRAZ, ZAMAN GEÇTİKTEN SONRA ANLADIK Kİ DELİRMEMİZİN SİNİRLENMEMİZİN BİZDEN BAŞKA KİMSEYE ZARARI YOK...O HEPİMİZİ SEVDİ, HEPİMİZ ONU SEVDİK...Bİ SABAH PROGRAMINDA İZLEDİM...ERKEKLER KADINLARIN ALTIN GÜNLERİNDE NE KONUŞTUKLARINI, NAAPTIKLARINI HEP ÇOK MERAK EDERLERMİŞ...
BÖREK ÇOK GÜZEL OLMUŞ SANİYEAANIM...
AY YİYİN YİYİN ÇOK VAR...BENİM KIZ ÇÖPE ATAMADAN **YUFKALARI** GÖRÜNCE MECBUR TEPSİ TEPSİ YAPTIM DURUYO ÖYLE GETİRİYİM Mİ?..
KIZ ŞİKAYET ETME ADAM İSTEDİĞİN ANDA PARMAKLARININ UCUNDA YA BEN NAAPIYIM, **KARPUZ** ÇIKMASINI BEKLİYORUM... YAZDAN YAZA HABER ALIYORUM, ÖLÜCEM KAHRIMDAN...
ÜZÜLME FİGEN ABLA BİZ DE GİDİP HERGÜN **YUMAK** ALAMIYOZ YANİ...
NAAPALIM...AYI KOCALARIMIZ VE ASLA SEVEMEDİĞİMİZ ÇİRKİN ÇOCUKLARIMIZI SEVİYOMUŞ GİBİ YAPIP ONLARA HİZMET ETMEK İÇİN KUVVET HARCAMAYA DEVAM EDERİZ..
...AMA ONLAR BU KUVVETİ UZAKTAKİ GİZEMLİ SEVGİLİLERİMİZDEN ALDIĞIMIZI HİÇBİ ZAMAN ANLAMAZLAR VE EKMEKLERİNİ YEMEĞİN SUYUNA BANIP İĞRENÇ AĞIZLARINA SOKUP SOKUP KARINLARINI ŞİŞİRİRLER..
KITIRT
NURDAAN!..NURDAN KIZ HADİ BE ÖLDÜK AÇLIKTAN BEE!!
SALATA ŞAANE OLMUŞ YAV...
-BİTTİ-

HER KOYUN KENDİ G*TÜNDEN S*KİLİR!..

ZORT'tan DEV HİZMET

İNSAN ELİYLE YARATILAN KÜRESEL ISINMAYA ÇARE: "İNSAN TAŞŞ*ĞI"

İNSANOĞLUNUN ÇEŞİTLİ *ROSPU ÇOCUKLUKLARI SEBEBİYLE ISINDIKÇA ISINAN KÜREMİZİN EN MÜHİM MESELESİ BİLİYORSUNUZ Kİ SUSUZLUK... BU MEVZU ÜZERİNE FEVKALÂDE KAFA YORAN ZORT! AR-GE DEPARTMANI (ZARTGE) TER YOLUYLA EN YOĞUN SU KAYBININ YAŞANDIĞI VE AYNI ZAMANDA SUSUZLUĞA TEK ÇARE OLAN ORGANIMIZI KEŞFETTİ: T*ŞŞAK!..

① En çok terleyen organımız t*şşağımızın terlemesini durduramıyacağımıza göre en akıllıca yol t*şşak terinden faydalanmaktır. Bunun için evvela gün boyu terleyen t*şşağımızın terlerini biriktirmeliyiz...

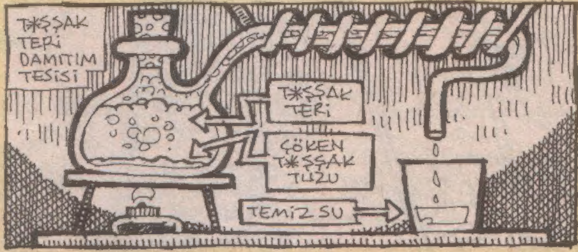

② Biriktirdiğimiz t*şşak terini basit bir düzenek sayesinde kolayca damıtabiliriz...

③ İşte t*şşaklarımızdan kaybettiğimiz suyun yüzde doksanını geri kazandık. Üstelik yanında yüzde yüz sağlıklı sofra tuzuyla beraber...

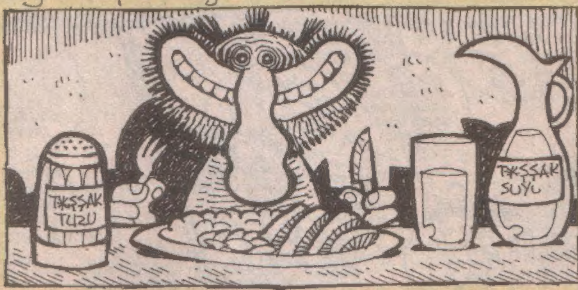

BAŞYAZI

Su sesi Kadın sesi Osuruk sesi...

HEPİMİZ S*ÇIYORUZ, HEPİMİZ İŞİYORUZ... HEPİMİZİN BURNUNDA SÜMÜK VAR... HEPİMİZ S*KİŞİYORUZ YAHUT OTUZBİR ÇEKİYORUZ... HEPİMİZ HAYATIN HER ANINDA BOKLA PÜSÜRLE, S*KLE T*ŞŞAKLA BİR ŞEKİLDE İŞTİGAL İÇİNDEYİZ... PEKİ BUNU KABULLENİYOR MUYUZ?.. GÖĞSÜMÜZÜ GERE GERE "BUGÜN İKİ KİLO BOK S*ÇTIM" DİYEBİLİYOR MUYUZ?.. HAYIR DOSTLARIM, HAYIR!.. DİYEMİYORUZ!..

NEDEN DİYEMİYORUZ?.. ÇÜNKÜ UYGARLIK BOKTAN ANLAMAZ!.. UYGARLIK BİREYİN HER ALANDAKİ MAHREMİYETİNİ TOPLUM ADINA KISITLARKEN ÖTE YANDAN BİREYİ BOKUYLA BAŞBAŞA BIRAKIR!.. UYGARLIK İSTER Kİ BİREY İŞESİN S*ÇSIN, AMMA BUNU ASLA İFŞA ETMESİN!. BİLDİĞİ HERŞEYİ ANLATSIN AMA BOKUNU ANLATMASIN!. HER ŞEYİNİ GÖSTERSİN AMA S*KİNİ GÖSTERMESİN!..

KARDEŞLERİM, UYGARLIK BOKLARIMIZI SALALIM DİYE KANALİZASYONLAR İNŞA ETMİŞ, AMA RUHUMUZDAKİ BOKTANLIĞI SALMAMIZ İÇİN HİÇ BİRŞEY İNŞA ETMEMİŞ!.. ZİHNİMİZDEKİ SALINAMAYAN BOK BİLGİSİ RUHUMUZDA BİRİKTİKÇE BİRİKİYOR!.. HEPİMİZ İFADE EDEMEDİĞİMİZ ZAHİRİ BOKLA ŞİŞTİKÇE ŞİŞİYORUZ!..

PATLAMAMAK İÇİN SALIVERİN DOSTLARIM!.. İÇİNİZDEKİ HAVAGAZINI BOŞALTIN!.. YERYÜZÜ OSURUK SESİYLE "ZORT!.." DİYE SARSILSIN!.. ZORT!.. ZORT!.. ZORT!.. İŞTE RUHUMUZUN DİNGİNLİĞE ULAŞMASININ TEK YOLU: ZORT!..

Rrospu Çocuğu Memo ZORT'a konuştu:

DEDİĞİMİ DEMEYİN AMA Y*RRAĞIMI YİYEBİLİRSİNİZ

—ZORT: SAYIN RROSPU ÇOCUĞU MEMO, NEDEN RROSPU ÇOCUKLUĞUNU SEÇTİNİZ? NEYDİ SİZİ RROSPU ÇOCUĞU YAPAN?..

—KÜÇÜKKEN G*TÜMDEN S*KTİLER, ONDAN BÖYLE OLDUM.

—ZORT: İNANIN PEK ÇOK OKURUMUZUN MERAK ETTİĞİ BİR MEVZUYDU BU.

—ONLARIN HEPSİ BENİM Y*RRAĞIMI YESİNLER.

—ZORT: PEKİ, RROSPU ÇOCUKLUĞUNA HEVES EDEN GENÇLER İÇİN ÖĞÜTLERİNİZ VAR MI?..

—GELSİNLER, HEPSİNİ TEK TEK DOMALTAYIM.

—ZORT: PEKİ SAYIN MEMO, RROSPU ÇOCUĞU MEMO'NUN GÜNLÜK HAYATI NASILDIR?.. BİR GÜNÜNÜZ NASIL GEÇİYOR?..

—SIÇIYORUM, OSURUYORUM, FIRSAT BULDUKÇA ADAM S*KİYORUM (AYAKTA)

—SON OLARAK SAYIN MEMO, DÜNYADA RROSPU ÇOCUKLUĞUNUN GELECEĞİNİ NASIL GÖRÜYORSUNUZ?..

—"DÜNYA S*KİME MİNARE G*TÜME" ŞEKLİNDE GÖRÜYORUM.

—ZORT: TEŞEKKÜRLER...

MEMO BEY'İN G*TÜ!..

Hüzünbaz Otuzbirci

CİHANGİR'DE Bİ EV...

OKY

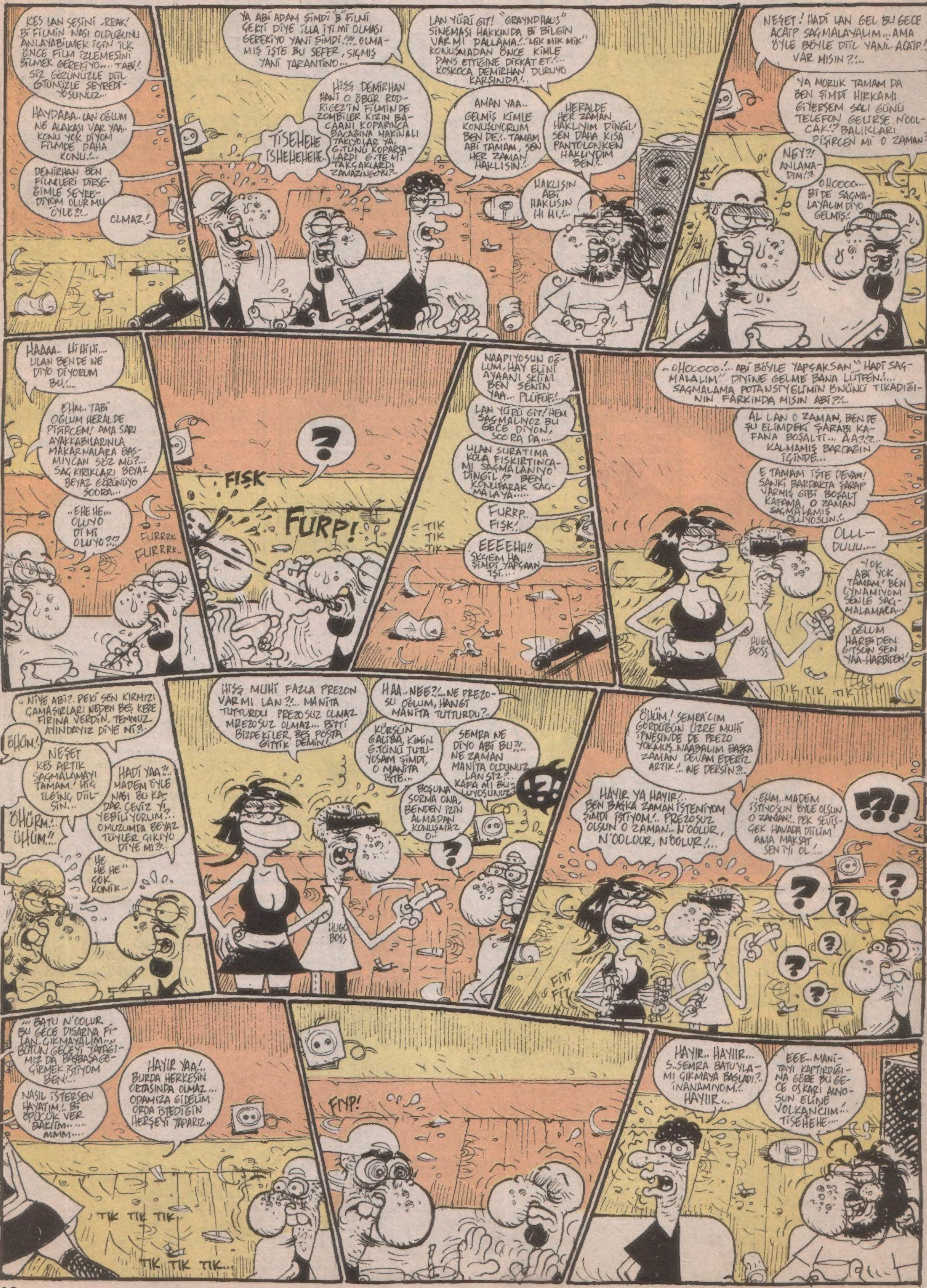

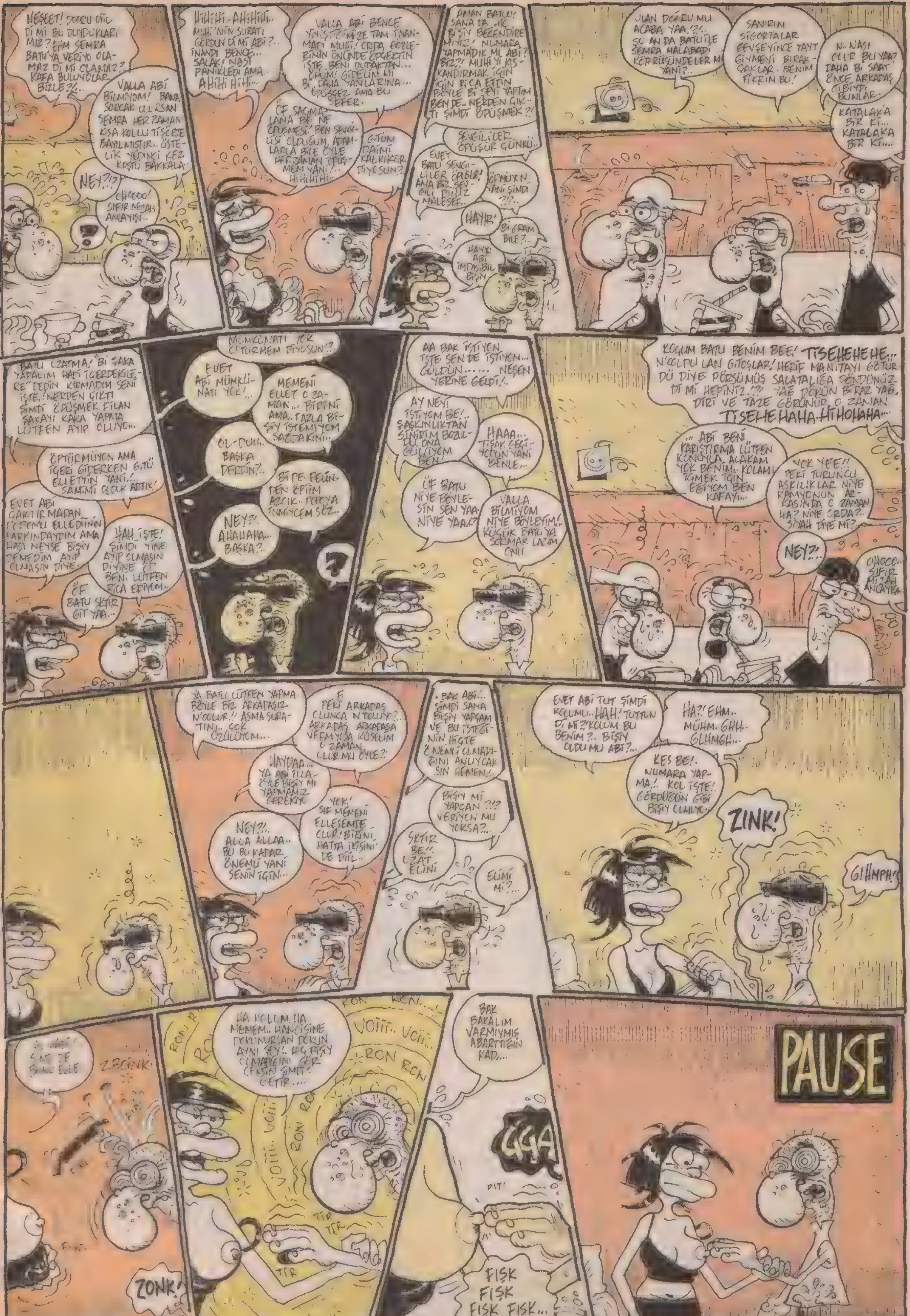
NEŞEET! DOORU DİİL Dİ Mİ BU DUYDUKLARIMIZ? EHM ŞEMRA BATU'YA VERİYO OLAMAZ Dİ Mİ OLAMAZ? KAFA BULUYOLAR BİZLE?!..
VALLA ABİ BİLMİYOM! BANA SORCAK OLURSAN ŞEMRA HER ZAMAN KISA KOLLU TİŞÖRTE BAYILMIŞTIR.. ÜSTELİK YEDİNCİ KEZ KOŞTU BAKKALA..
NEY?!?
OHOOOO! SIFIR MİZAH ANLAYIŞI..
HİHİHİ.. AHİHİHİ.. MUHİ'NİN SURATI GÖRDÜN Dİ Mİ ABİ?.. İNANDI BENCE.. SALAK! NASI PANİKLEDİ AMA.. AHİHİHİHİ..
ÖF SAÇMALAMA BE! NE ÖPÜŞMESİ! BEN SEVGİLİSİ OLDUĞUM ADAMLARLA BİLE ÖYLE HERZAMAN ÖPÜŞMEM YANİ!.. HİHİHİHİ..
GÖTÜM DAİNİ KALKIKTIR DİYOSUN?
AMAN BATU! SANA DA HİÇ BİŞİY BEĞENDİREMİYOZ! NUMARA YAPMADIK MI ABİ? BİZ?! MUHİ'Yİ KISKANDIRMAK İÇİN RİCA ETTİN BÖYLE Bİ ŞEYİ YAPTIM BEN DE.. NEREDEN ÇIKTI ŞİMDİ ÖPÜŞMEK?!
SEVGİLİLER ÖPÜŞÜR GÜNKÜ..
EVET BATU SEVGİLİLER ÖPÜŞÜR! AMA BİZ SEVGİLİ DİİLİZ MALESEF..
HAYIR!
Bİ GRAM BİLE?..
ULAN DOĞRU MU ACABA YAA?!.. ŞU AN DA BATU İLE ŞEMRA MALABADİ KÖPRÜSÜNDELER Mİ YANİ?..
SANIRIM SİGORTALAR GEVŞEYİNCE TAYT GİYMEYİ BIRAKCAKLAR.. BENİM FİKRİM BU!
N.. NASI OLUR BU YAA? DAHA Bİ SAAT ÖNCE ARKADAŞ GİBİYDİ BUNLAR..
KATALAKA BİR Kİ... KATALAKA BİR Kİ...
BATU UZATMA! Bİ ŞAKA YAPALIM HADİ İÇERDEKİLERE DEDİN KIRMADIM SENİ İŞTE! NERDEN ÇIKTI ŞİMDİ ÖPÜŞMEK FİLAN ŞAKAYI KAKA YAPMA LÜTFEN AYIP OLUYO..
ÖPTÜRMÜYON AMA İÇERİ GİDERKEN GÖTÜ ELLETTİN YANİ!.. SAMİMİ OLDUK ARTIK!
EVET ABİ ÇAKTIRMADAN POPOMU ELLEDİĞİNİN FARKINDAYDIM AMA HADİ NEYSE BİŞİY DEMEDİM AYIP OLMASIN DİYE..
HAH İŞTE! ŞİMDİ YİNE AYIP OLMASIN DİYİNE ÖP BENİ LÜTFEN RİCA EDİYOM..
ÖF BATU SİKTİR GİT YAA...
MÜMKÜNATI YOK ÖPTÜRMEM DİYOSUN?!
EVET ABİ MÜMKÜNATI YOK!..
MEMENİ ELLET O ZAMAN... BİRİNİ AMA.. FAZLA BİŞİY İSTEMİYOM
OL-DUU.. BAŞKA DERDİN?..
Bİ DE FELİNDEN ÖPTÜM AZCIK.. POPOYA İNMİYCEM SÖZ..
NEY?!. AHAHAHA.. BAŞKA?..
?
AA BAK İSTİYON İŞTE SEN DE İSTİYON... GÜLDÜN...... NEŞEN YERİNE GELDİ!..
AY NEYİ İSTİYOM BE!.. ŞAŞKINLIKTAN SİNİRİM BOZULDU, ONA GÜLÜYOM BEN
HAAA... TIŞAK GEÇİYOYUN YANİ BENLE...
ÖF BATU NİYE BÖYLESİN SEN YAA.. NİYE YAA?
VALLA BİLMİYOM NİYE BÖYLEYİM!.. KÜÇÜK BATU'YA SORMAK LAZIM ONU
KOÇUM BATU BENİM BEE! TİSEHEHEHE... N'OLDU LAN GITOSLAR! HERİF MANİTAYI GÖTÜRDÜ DİYE PÖRSÜMÜŞ SALATALIĞA DÖNDÜNÜZ Dİ Mİ HEPİNİZ!?! YAĞ DÖKÜN BİRAZ YAĞ, DİRİ VE TAZE GÖRÜNÜR O ZAMAN TİSEHEHAHA-HİHOHAHA...
...ABİ BENİ KARIŞTIRMA LÜTFEN KONUYLA. ALAKAM YOK BENİM.. KOLAMI İÇMEK İÇİN EĞİYOM BEN KAFAYI..
YOK YEE!! PEKİ TURUNCU ASKILIKLAR NİYE KAMYONUN ARKASINDA O ZAMAN HA? NİYE ORDA?.. SİYAH DİYE Mİ?..
NEY?!..
OHOOO.. SIFIR MİZAH ANLAYIŞI
YA BATU LÜTFEN YAPMA BÖYLE BİZ ARKADAŞIZ N'OLUR..! ASMA SURATINI.. ÇOK ÜZÜLÜYOM...
E PEKİ ARKADAŞ OLUNCA N'OLUYO?.. ARKADAŞ ARKADAŞA VERMİYOSA KÜSELİM O ZAMAN, OLUR MU ÖYLE?!
HAYDAA... YA ABİ İLLA ÖYLE BİŞİY Mİ YAPMAMIZ GEREKİYO
YOK! Şİ MEMENİ ELLESEMDE OLUR! BİRİNİ, HATTA İKİSİNİ DE DİİL...
NEY?!.. ALLA ALLAA.. BU BU KADAR ÖNEMLİ YANİ SENİN İÇİN...
..BAK ABİ!.. ŞİMDİ SANA BİŞİY YAPSAM VE BU İSTEĞİNİN HİÇTE ÖNEMİ OLMADIĞINI ANLIYCAKSIN HEMEN!..
BİŞİY Mİ YAPCAN ?!? VERİYON MU YOKSA?..
SİKTİR BE!.. UZAT ELİNİ
ELİMİ Mİ?...
EVET ABİ TUT ŞİMDİ KOLUMU.. HAH! TUTTUN Dİ Mİ?! KOLUM BU BENİM?.. BİŞİY OLDU MU ABİ?..
HA?! EHM.. MÜHM.. GHH.. GLHMGH...
KES BE!. NUMARA YAPMA!.. KOL İŞTE! GÖRDÜĞÜN GİBİ BİŞİY OLMUYO..
ZINK!
GLHMPH!
ZRCINK!
ZONK!
HA KOLUM, HA MEMEM.. HANGİSİNE DOKUNURSAN DOKUN AYNI ŞEY!.. HİÇ BİŞİY OLMADIĞINI GÖR ÇEKSİN ŞİMDİ! ÇETİR....
RON RON
VOİİİ.. VOİİİ..
TIR TIR
BAK BAKALIM VARMIYMIŞ ABARTTIĞIN KAD....
ĞĞA
FIŞK FIŞK FIŞK FIŞK...
PAUSE

ÂŞIK MEMO

Memo her gün ormanda, dağda, kırda dolaştı
Yaren diye tavşana, kuşa, kurda yanaştı
Bulamadı muhabbet etmek için bir kişi
Barrağını sokmaya mütenasip bir dişi
Tabanları şişse de ormanda dolaşmaktan
Hiç yılmadı damcığın peşinden koşturmaktan
Fersahlarca yol tepti fiki daim havada
Hep otuzbir çekerek yaşadı şu dünyada
Damcık için ormanlar, dağlar, tepeler aştı
Nihayetinde bir gün yolu şehre ulaştı
Şehrin sokaklarında günlerce aç yürüdü
Barrağını yollara, duvarlara sürüdü
Büyük kalabalıklar vardı hep bu yollarda
Görmemişti bu kadar damcığı bir arada
Sürekli dama köte ve memeye bakmaktan
Düşünmedi ne olur acep halim açlıktan
Etrafından dilberler kıvırtarak geçtikçe
Her dakika çıkarıp beş otuzbir çektikçe
En sonunda Memo'nun gözü kararıverdi
Fiki sıvazlıyorken düşüp bayılıverdi
Gözünü açtığında ahali toplanmıştı
Başında eğilmişler, bazısı yaslanmıştı
Biri dedi: "Bilader, kalk, neyin var bir söyle"
Ötekisi su verdi "İç hele, konuş öyle"
Memo sudan içerek, dedi: "Her yer köt dolu
Yok mu bir tanesini fikmenin acep yolu
Şu yaşıma gelmişken bir kez damdan fikmedim
Her halde bayılmışım, ölecektim ölmedim"
Dediler: "Ayol derdin sokmaksa eğer fiki
Gel sana domalalım severiz biz fikfiki"
Biri dedi: "Açılın, ben bir uzman hekimim
Adam az hava alsın ben de iyi edeyim"
Siyahlara bürünmüş çatal sesli bu adam
Yardı kalabalığı baktı biraz yukardan
Sonra çömdü Memo'nun hemen başı dibine
Eliyle yoklayarak baktı gözün içine

Eğilmiş suratına bakıyorken yakından
Gayet kısık bir sesle fısıldadı bir yandan:
"Gecenin yarısında taş köt altında bekle
O vakit ister damdan istersen kötten kökle."
Memo hissettiğinde suratında nefesi
Baktı bu adam değil bir kadındır kendisi
Kadın halka dönerek erkek gibi seslendi:
"Ey ahali, adam aç, biraz yemek yemeli"
Az önce fikfik için hevesli kalabalık
Bir lahzada dağıldı, bomboş oldu ortalık
Memo baktı siyahlı hekim kadın da gitmiş
Bilumum kalabalık kendisini terketmiş
Boş midesi açlıktan ağrıyarak doğruldu
Zorla ayağa kalkıp tekrar yola koyuldu
Tekrar dolaştı şehri bir baştan öbür başa
Ulaşmak amacıyla köt şeklindeki taşa
Velakin gezdiyse de şehri otuz beş kere
Aynı meydandan döndü yirmi kere boş yere
Gündüz geceye dönüp hava kararıyorken
O sokak senin olsun bu sokak benim derken
Her hangi bir şekilde taş bir köt bulamadı
Yine dönüp dolanıp aynı meydana vardı
Meydanın ortasında vardı bir at heykeli
Üzerinde komutan, pek büyük, pek heybetli
Memo aç, susuz, yorgun, geldi atın yanına
Biraz dinlenmek için yattı atın altına
Dedi "Taş köt falan yok, nerdeyse öleceğim
Son kez, ölmeden evvel, otuzbir çekeceğim"
Çıkardı fiki tuttu uzun uzun okşadı
Mecalsiz barrağıyle göğe doğru attırdı
Atmıkları heykelin altına sıvandılar
Taştan atın karnını ıslak ıslak yaptılar
Taş ıslanınca rengi hafiften dalgalandı
Bazı yeri koyuldu bazı yeri açıldı
Memo bir de baktı ki at artık at değildir
Üzeri şekil şekil sanki bir kitabedir

Resimde bir köt vardı, kötün altında barrak
Adeta koca köte hemencik sokulacak
Memo dedi "O taş köt bu köt olsa gerektir
Benim yapmam gereken, resmi incelemektir
Resimdeki taş kötü bulur isem eskaza
Resimdeki taş barrak benimkidir mutlaka.."
Kötle fik bir köprünün altında duruyordu
Üstlerinde bir kule yukarı uzuyordu
Kulenin külahında gökte üç yıldız vardı
Köprü, kule üç yıldız hepsi bir hizadaydı
Memo tekrar başladı şehirde dolaşmaya
Kendini vakfetmişti köprü, kule bulmaya
Şehirde tek bir tane yüksekçe kule vardı
Lakin köprü sayısı beş şüz tane kadardı
Bu sebepten evvela gökte üç yıldız buldu
Geceyarısı gidip kuleye karşı durdu
Kulenin külahıyla yıldızı hizaladı
Geri geri giderek yavaşça adımladı
Üç gece uğraşarak beş köprü belirledi
Beş gece dört köprünün altını eşeledi
Altıncı gün geldiği köprü son umuduydu
Köprünün üstündeyken akan su sesi duydu
Baktı altta su akar aksi kendine bakar
Dolunay suda yansır parıl parıl parıldar
O an midesindeki açlık geldi dayattı
Kendini kaybederek gözlerini kapattı
Düşerken suya dedi "Ne ummuştum ne buldum
Bir taştan köt uğruna bak işte mefta oldum"
Akan suya çarparken çoktan bayılmış idi
Çarpmanın kuvvetiyle sular yayılmış idi
Bir karanlık içinde öldüğünü sanırken
İşitti tokmakları davullara vururken
Zorlukla araladı kızarmış gözlerini
Görmeye çabaladı çevresindekileri
Tam karşıda duvarda bir kadın heykelinin
Iki arşındı boyu yalnızca bir elinin

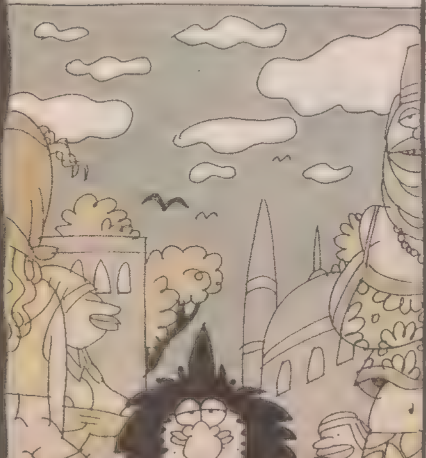

ÂŞIK MEMO YENİ KENDİ SESİNDEN "aşk ile meşk ile" asikmemo.blogspot.com 'da...

MEMO DEMBEL ÇİZER

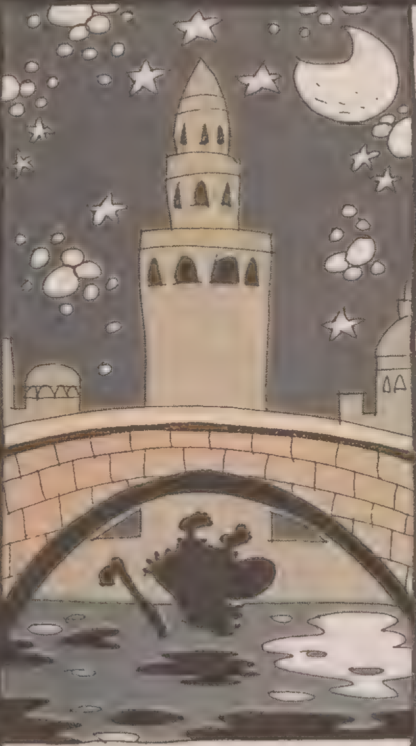

Siyah cübbe içinde on-on beş kişi vardı
Sıraya dizilerek etrafı sarmışlardı
Rutin davul sesine eşlik ediyorlardı
Hepsi bir kelimeyi mırıldanıyorlardı
Memo ortalarında sunakta yatıyordu
Sunağın pürtükleri sırtına batıyordu
Kalkıp oturmak için eliyle hamle etti
Bu, tutsak olduğunu anlamasına yetti
Elleri, ayakları zincirliydi sunağa
Mümkünatı yok idi kalkmasının ayağa
Cübbelilerden biri ellerini kaldırdı
Çatal çatal sesiyle "Durun!.." diye bağırdı
Memo tanıdı sesi, bu o kadın hekimdi
Hekim değilse eğer acaba ne fikimdi?
Kadın dedi "Toplandık bu gece bu mabette,
Yüce Fikküminati!.. Kurtuluş bekarette!.."
Cübbeliler bir anda çıkardılar cübbeyi
Memo bir anda gördü tonla dam ve memeyi
Çıplak yirmi kadının arasında kalınca
Fiki oldu kaskatı, öncekinden kalınca
Her birinin göğsünde vardı bir fik dövmesi
Memo dedi pek hoştur bunları bir fikmesi
Sevindi için için dedi "Her halde buldum
Bugün bu taş kötlerden birine kesin vurdum"
Kadın, heykele döndü, dedi "Fikküminati!.
İşte sana getirdik bakire erkek fiki! "
Hızlandı tokmakların davullara vuruşu
Değişti kadınların yerlerinde duruşu
Hepsi başladılar ovmaya damlarını
Başkan kadın Memo'ya yasladı mabadını
Dizlerine dayanıp çıktı sunak üstüne
Ardını dönüp fiki sürtündürdü kötüne
Sürttükçe Memo'nun fik öncelikle kızardı
Sonra damarlanarak morardıkça morardı
Kadın kötünü fike her ne kadar sürtse de
Sokmuyordu dama da das daracık köte de

Ne zaman yaklaştıysa Memo için attırmak
Sarsılmaya başladı bağlı olduğu sunak
Üstlerindeki mabed zangırdıyordu şimdi
Karşıdaki taş heykel birden hareketlendi
Gövdesini ayırdı yapıştığı duvardan
Bir adımda ulaştı Memo'ya hiç durmadan
Başkan kadın atladı sunaktan yere doğru
Secde etti canlanmış taştan heykele doğru
Dedi: "Fikküminati!.. Yücelerin yücesi!..
Var mı fik dünyasında bakireden iyisi
Biz bakire kızlara sen güç ve kuvvet verdin
Bizden yalnızca kurban bakir erkek isterdin
İşte gördüğün bu zat ömrünce fikişmemiş
Şu kapkalın barrağı damcığa ilişmemiş
Al bu bakir barrağı, bizden kurban kabul et
Versin senin ruhuna güç, kuvvet ve de kudret!.."
Memo o an anladı köt möt fikecek değil
Bu çıldırmış kadının maksadı fikfik değil
Lakin kurtulmak için bir hamle yapamadı
Zira dev taş kadından gözünü alamadı
Bakakaldı heykelin kocaman damcığına
Aklı gitti bu damın nasıl fik aldığına
Kocaman memelere baktıkça şaşakaldı
Dev taş köt salındıkça Memo'nun fik kabardı
Fikküminati tuttu Memo'yu tek eliyle
Çekip aldı sunaktan kopan zincirleriyle
Öbür eliyle tuttu Memo'nun barrağını
Doladı mor barrağa beş büyük parmağını
Çekiştirdi koparmak maksadını güderek
Memo biraz inledi açık açık gülerek
Dev heykel kadın baktı ne gülüyor bu diye
Bıraktı mor barrağı tutuyorken eliyle
Dev kadın bırakınca Memo tez yakaladı
Kadının bıraktığı işi o tamamladı
Sıvazladı fikini attırasıya kadar
Otuzbir çekti hızla, attırdı katar katar

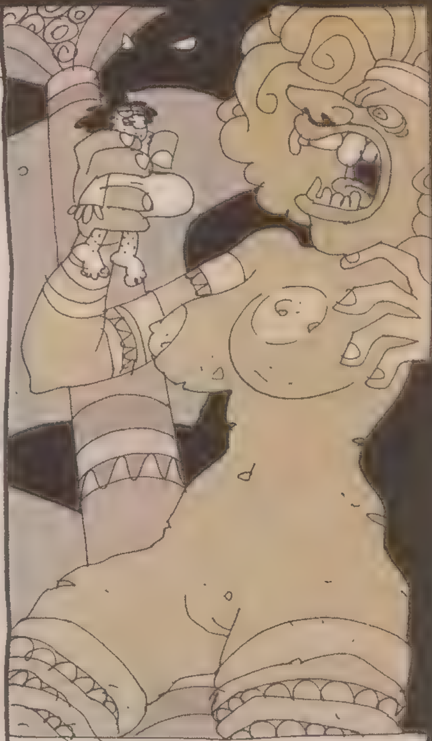

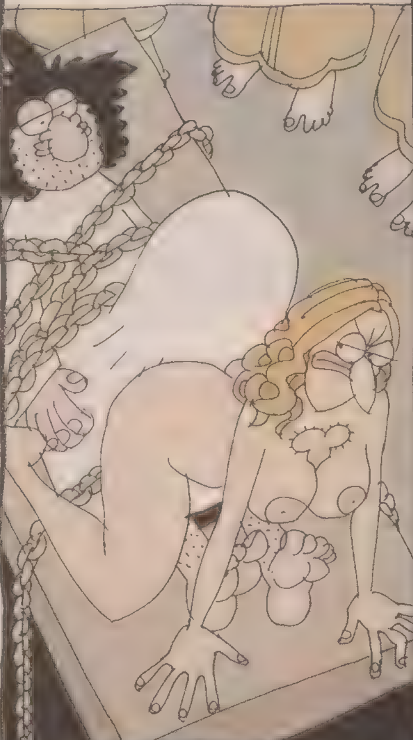

Atmıkları kadının her tarafına doldu
Büyü bozuluverdi kadın tekrar taş oldu
Bacaklar taşımadı koskocaman heykeli
Kırıldı bileklerden yana doğru devrildi
Çıplak kızlar kaçıştı cübbeleri giymeden
Kopan koca kayalar üstlerine değmeden
Memo taş el içinde düştü yere çarparak
El un ufak dağıldı Memo'yu kurtararak
Memo düştü peşine kaçışan dilberlerin
Tez zamanda ulaştı dışına o mabedin
Dışarda söküyordu şafak artık yavaştan
Memo çıkmış gibiydi adeta bir savaştan
Üst baş yırtık perişan saç sakal hep yolunmuş
Fikte parmak izleri morarıp yol yol olmuş
Açlıktan zayıflamış, kemikleri incelmiş
Uykusuzluk, yorgunluk, tam iflahı kesilmiş
Kalan son kuvvetini toparlayıp zor bela
Adeta sürünerek vurdu kendini yola
Şehirden çıktı gitti en uzak yere kadar
Durmadı bitap düşüp bayılasıya kadar
Bayıldığı noktada bir gün sonra ayıldı
Elma ağacı buldu hemen elma kopardı
Karnı doyunca tuttu, doğrulttu barrağını
Dedi: "Memo, neyleyim senin yapacağını
Bir taştan köt peşinde koştun koştun yoruldun
Bak işte yine geldin otuzbire koyuldun
Baştan heves etmesen eğer fiki sokmaya
Şu ölümlü dünyada hiç bir derdin olmaya..."

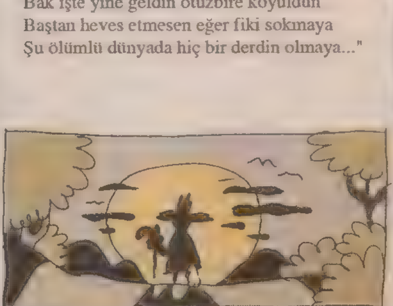

2 SALAK 1 MELİS
S. Altınışık
ABİ MERT NERDEN ÇIKTI BU TATİL OLAYI BİRDEN BİRE ?.. TAMAM GİT TABİ DE ...
SANA NE KARDEŞİM SANA NE ALLAH ALLAA... TATİLE DE GİDERİM, İŞE DE GİDERİM İSTEDİĞİM YERE GİDERİM, SANA MI SORUCAM...
I ♡ E.T.
YOK DA YANİ ABİ... BAK BİZ MELİS'LE ÇIKIYORUZ DİYE GİDİYOSAN...
HAYDAA BANA NE KARDEŞİM SİZİN MELİS'LE ÇIKMANIZDAN ÇOK DA SKİMDEYDİ YANİ...
I ♡ E.T.
ABİ AMA AYIP OLUYO...
HADİ ABİCİM HADİ ÇEKİL ÖNÜMDEN OYALAMA BENİ UÇAĞI KAÇIRICAM...
I ♡ E.T.
VAAY UÇAKLA HAA. ARTİSS... NEREYE PEKİ ABİ ONU SÖYLE BARİ...
SÖYLEMİYCEM LAN! SÖYLEMİYCEM. HAYRET BİŞEY YAA...
I ♡ E.T
TAMAM LAN SÖYLEMEZSEN SÖYLEME/YEMEDİK TATİLİNİ ARTİS...
I ♡ E.T.
Nereye gidiyomuşum da yok bilmemneymiş de.. Sana ne lan! Sana g.t! Şeytan diyo göm suratına bi tane.. (Yürürken.)
Neyse moruk ben kendi işime bakayım...Mis gibi Bodrum'um da bu yavşak Sedat ve şerefsiz Melis'ten uzakta geçiririm tatilimi.. Hayır be hayvan kadın ..(uçak)
İSTANBUL
AKHİSAR (KÖFTE)
BURSA
İZMİR
BODRUM
Be g.t melis... Ulan biz de seviyoruz seni 50 bin kere belli ettik...Tip desen Sedat'a 10 basar...(Bodrum yürüme)
NEYSE ABİ NEYSE BEN DALGAMA BAKIM ARTIK GEÇMİŞLE YAŞANMAZ. SKMİŞİM G.TLERİNİ...
EFENDİM...
RECEPTION
BİŞEY DEDİNİZ...
HA?
HA PARDON YAA, BEN ONU İÇİMDEN DİYCEKTİM. HEHE... NEYSE REZERVASYONUM VARDI...
RECEPTION

Ohh mis gibi otel valla... Annanın havuzdaki manitalara bak hemen kopuyorum hacı havuza..
Valla ne iyi ettim de.. Aaa..
AMA AYIP OLUYO KARDEŞİM! BEN SİZDEN KAÇMAK İÇİN TAA BODRUM'A GELİYORUM SİZ DE PEŞİMDEN HEMEN GELİYOSUNUZ! AYIP LAN AYIP BE!
AA. NOLUYO BE!
BANA BAK MELİS NERDE O SEDAT İBNESİ?
NE SEDAT'I BE? NE MELİS'İ?
EFENDİM?..
BENİM ADIM FİLİZ KARIŞTIRDINIZ HERHALDE GERÇİ ÇOK GAR...
FİLİZ Mİ? AY ÇOK ÖZÜR DİLERİM YAA.. BEN SİZİ BİRDEN BİRE EV ARKA... NEYSE ÇOK ÖZÜR DİLERİM... BİŞEYLER ISMARLAYABİLİR MİYİM ÖZÜR MAHİYETİNDE HEHE - ÇOK ACAYİP YAA. AMMA BENZİYOSUN...
Yarım saat sonra..
AYHAHA - AY ÇOK HOŞSUN YAA MERT...
HEHEHE...
BAKSANA ŞU BENİ BENZETTİĞİN MELİS İSTANBUL'DA MI YAŞIYO..
EVET..
Bİ ERKEK ARKADAŞI VARDI YENİ AYRILDI. ŞU ANDA DA EV ARKADAŞIYLA ÇIKIYO..
E.. EVEET..
HATTA ÇOCUĞUN ADI SEDAT..
EVEEEET...
AY O BENİM İKİZİM YAA..
NE?..
AY VALLAHİ... AY DÜNYA NE KADAR KÜÇÜK. SEN MELİS'İ NERDEN TANIYOSUN? DİĞER EV ARKADAŞI OLAN Bİ DALLAMA VARMIŞ ONU TANIYOR MUSUN?
EEE..

AY VALLA MELİS Bİ KAÇ KERE ANLATTI TELEFONDA HERİFİN DALLAMALIKLARINI... GÜYA BUNA AŞIKMIŞ DA.. AY Bİ KERE VURMUŞ HAYVAN MELİS'E YAA..
EE.. HEHE..
VAR YA Bİ YAKALASAM AĞZINI BURNUNU KIRICAM YEMİN EDİYORUM. ÇOK KIZDIM HERİFE... BABAMA ZATEN Bİ SÖYLESEM ÖLDÜRÜR..
YAA TABİ ŞİMDİ ÖYLE DEME..O ÇOCUĞUNDA..
AY TANIYOR MUSUN YOKSA SEN DE ?..
YAA HEHE PEK TANIYORUM DENEMEZ..
ADINI HATIRLAMIYORUM ŞİMDİ AMA.. AYY ÇOK KIZDIM BAK GENE AKLIMA GELDİKÇE DELİRİYORUM YAA..
YAA ŞİMDİ TABİ O ÇOCUĞUNDA İÇİNDE BULUNDUĞU KOŞULLAR..
YA BIRAK LÜTFEN NE KOŞULU... ÖKÜZ İŞTE...BEN SANA SÖYLÜYİM Mİ HERİFİ GÖRMEDİM, TİPİNİ BİLMİYORUM AMA..GERÇİ MELİS SÖYLEDİ G.TÜME BENZİYOMUŞ..
S.KTİRSİN !..
EFENDİM ?
ÖHÖÖ! EE YANİ HADİ YAA, HASKTİR GİBİ..
YOK HAYATIM YOK MELİS ANLATTI Bİ KERE AYAKLARI KOKUYOMUŞ PİS HERİFİN ...
SONRACIĞIMA İĞRENÇ Bİ HERİFMİŞ TER KOKUYO FALAN DEDİ..
Snack bar
SEN KIMSİN Kİ MELİSLE ÇIKACAKSIN DEĞİL Mİ?
YAA HEHE. HAY ALLAH..
ÖMÜR BOYU ABAZAN KALIR İNŞALLAH.. ALLAHIM İNŞALLAH PIPISI DÜŞER DEE...
YAPMA !..
NE ? NEYİ YAPMIİM YA ... SAVUNUCAK MISIN YOKSA O DANGALAĞI ?..BANA BAK YAKIN ARKADAŞIN OLMASIN SAKIN..
YOK YAA, NE YAKINI HEHE.. YANİ O KADAR BEDDUA ETME SONRA SANA DÖNER DERLER ONDAN...
AY CANIM YAA SEDAT...YERİM BEN SENİ NE KADAR İYİ Bİ ÇOCUKSUN.. BURADA 1 HAFTA KALACAĞINA GÖRE 1 HAFTA BENİMSİN KİMSEYE BIRAKMAM SEN Kİ Kİ Kİ..
EHEHE. OLEY! NEYSE KONUYU DEĞİŞTİRELİM ...

AY EVET YAA MİDEM BULANDI ZATEN BENİM DE PİS HERİFTEN..
LAN!..
ÇAT!
AH!
AAA MELİİİİSS..
FİLİİİİZZZZ!
OĞLUM NE İŞİNİZ VAR LAN BURDA...
ABİ SEN ÖYLE ANİDEN TATİLE ÇIKINCA ÇOK KOYDU BANA MELİS'İ DE İKNA ETTİM BU OTEL DE BABASININMIŞ HEMEN ATLADIK GELDİK...SÜPER OLDU VALLA SENİN DE BURDA OLMAN OFF ÇOK EĞLENİCEZ.
YAA HEHE! İYİ B.K YEDİNİZ HEHE.
SEDAT BAK BU SANA BAHSETTİĞİM KARDEŞİM FİLİZ..
AA VALLA AYNI SEN YAA..
AY İKİZİZ DEDİM YA AŞKIM..
BAKIYORUM MERT'LE DE TANIŞMIŞSINIZ...
AY SİZ TANIYORSUNUZ TABİİ. AY SÜPER Bİ ADAM...AMA MERT Bİ TÜRLÜ SÖYLEYEMEDİ ARAYA HEP LAF GİRDİ SİZ NERDEN TANIŞIYOSUNUZ...
E ŞEKERİM ANLATTIM YA..BENİM DİĞER EV ARKADAŞIM HANİ..
AY BU O MUU?
HEHEHE..
Yarım saat sonra..
HAY MINA KOYAYIM ARKADAŞ!..
YUH!
AY NOLUYO BE!.
UÇAKTA AYI VAR!..
TERBİYESİZ..
BEYFENDİ LÜTFEN BİRAZ SAKİN OLUR MUSUNUZ. AYIP AMA, AİLELER ÇOCUKLAR VAR UÇAKTA.
AY ÇOK ÖZÜR DİLERİM. İÇİMDEN SÖYLİYCEKTİM BEN ONU. ÜHÜHÜHÜ..
- SON -

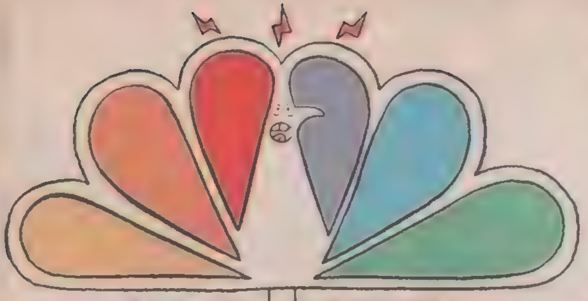

ALPAY ERDEM

FİLM TANITIYORUM!

Dostlar merhaba. Ne zaman bitecek benim bu çilem. Ne zaman gün yüzü görücem. Ne zaman bu işten kurtulurum. Ne zaman sinemayı hayatımdan tamamen çıkarabilirim. Dostlar. Bi cevap verin bağa. Bu ay 3 film tanıttım. Ömrümden 10 yıl gitti yine. Mutsuzluk, benim bir parçam gibi artık. Ben bu film tanıtma s.kinden önce, mutsuzluk nedir bilmezdim. Dostlar, elinizden de bir şey gelmez biliyorum, ama bir şekilde bana yardım edebileceğinizi düşünmek de istiyorum bir yandan. Bilmiyorum.

TAKE THE MONEY AND RUN

Yönetmen: Woody Allen **Oyuncular:** Woody Allen, Janet Margolin, Marcel Hillaire, Jacquelyn Hyde, Lonny Chapman, Jan Merlin **Yapım yılı:** 1969 **Süre:** 82 dakika,

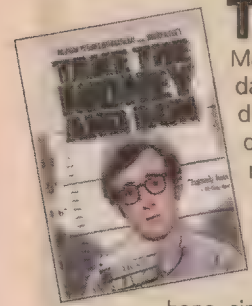

Tipine ben senin, tipine. Tipine. Tipine ben senin. Mal mal, aynı bana bi mal. Malın fotosunu çek, aynısı. Hatta mal daha da karizma durur. Bilinçli yapıyo diycem, bir değil iki değil, her defasında da bu kadar mal olunmaz ki. Adam resmen mallık sattı tüm dünyaya. Neymiş, dahiymiş. E tipine bakıyorum, yok öyle bişey. Bakışlarında ben bi derinlik göremiyorum. Öyle bi zeki bi duruşu yok. Ağzını da aralık açık bırakmış bana, sinirlenicem tutuyorum kendimi. Artık daha az küfür edicem. Ondan sonra adımız küfürcüye çıkıyo. E .mına koyum, sinirlendiriyolar. Ondan sonra adımız küfürcüye çıkıyo. Hiç de, bu çocuk neden böyle, bu çocuğun ağzını kimler bozduruyo, ne gibi problemleri var, sosyal olsun, özel olsun, hayatında ne gibi .rosbu çocukluklarıylan karşılaşıyor, iş dünyasında kimler ayağını kaydırmaya çalışıyor, bunları hiç soran yok. Allah'tan, bu memleketin de yetiştirdiği güzide mizahçılardan biriyim de, öyle kolaycana kesemiyolar biletimi. Yoksa benim şimdiye ..... :........di. Adem baba olmuştum. Sokaklarda, saçım sakalım birbirine girmiş, bir şişe şarap için el açıyordum şimdi. Mına koyum. Dur şahane black olanından viskimden bir şişe içeyim de sinirlerim yatışsın. Film tanıtıyoruz di mi. Tanıtırız. Kralını da tanıtırız. Bakalım konu neymiş. Hırkıslık üzerine. Bu mudur yani. Woody Allen bu mudur. Yani aslında tanıtasım yok da, o yüzden böyle biraz sataşıyorum. Vardır kendine göre güzelliği tabi, beni enterese etmiyor. Bugün hiç havamda değilim. Ama yani konu olarak da bi orjinalitesi yok bence. Orjinalitesi. Mallık olsaydı mesela, bence cuk otururdu. Nasıl mal olunur, mal olarak nasıl bir yerlere gelinir, bence böyle bi film konusu olsa bence süper olur. Woody'ye çok iyi gider. Vallaha sinirlerim bozuldu afişe baka baka. Bi de başını yana doğru eğmemiş mi mahçuplar gibi, hey güzel Allah'ım ya. Başka filme mi geçsem, başka bi film mi tanıtsam, bilemiyorum ki. Elime de yapıştı. Bırakasım da yok. Demek ki Woody'nin olayı bu. Tiksinmek fakat bırakamamak. Çözdüm lan. Eee, bi yerde biz de boşuna yazmıyoruz bu sayfalarda. Bizim de kendimize göre bir takım saptamalarımız var. Boşuna para vermiyolar yani bana. Gerçi verdikleri para, black olanına anca yetiyo. İki üç kutu da kalite puro alıyorum, içe içe ölüyorum. Şahane bişey. Başka filme mi geçsek ya. Dur geçeriz. Yaparız bi güzellik. Gözüme dergiden bi iki film kestirdim ama dur bakalım. Hay Allah'ım, sinirlerim bozuluyo baktıkça. Hayır yönetiyosun, bi de oynuyosun. Arka planda kalsana. Millet yönetmen olcam diye g.tünü yırtıyo. Hayır bi de ne diye oynuyosun. Hayır oynuyosun, bi de afişe niye koyuyosun kendini. Her şeyi ben yapıcam'la nereye kadar. Ne egoymuş bu be kardeşim. Mına koyum.

CHACUN SON CINEMA

Yönetmen: T. Angelopoulos, O. Assayas, Bille August, J Campion, Y Chahine, Kaige Chen, M Cimino, Ethan - Joel Coen, D. Cronenberg, Jean-Pierre- Luc Dardenne **Yapım Yılı:** 2007 **Süre:** 100 dakika

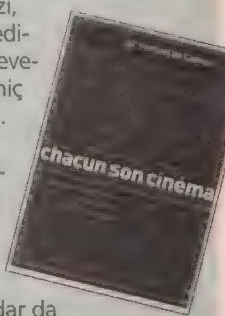

Ya olmaz ki ama. Bu kadar da olmaz ki. Böyle bi baştan savmalık. Afişe bakıyosun, yazı, başka da hiçbişey yok. Hayatta da en sevmediğim şeydir yazı. Bakmayın ben yazıyorum, severek yazmıyorum. Hiç istemiyorum yazmak, hiç istemiyorum. Tamamen para için yazıyorum. Para vermeseler, sittin senesi bişey yazmak aklıma gelmez. Hiç işim olmaz. Para para diye ölücem en sonunda. Daha kafadan afiş beni itti. 35 yönetmenin imzası varmış bu filmde. Allah akıl fikir versin ne diyim. Hayatta da en sevmediğim şeydir dayanışma. Nefret ediyorum dayanışmadan. Hayır o kadar da dayanışmışlar, ortaya çıkan afişe bak. Demek ki bi de dayanışmasalar ne olacakmış. Allah'tan dayanışmışlar yani. Ama dikkat ederseniz, filmin adı Son Cinema. Demek ki kendileri de, artık lanet olsun demişler ki, son bi film yapalım da, elimizi eteğimizi çekelim diyerekten. Zararın neresinden dönülse kardır. Bu noktada takdir ediyorum. Darısı diğer yönetmenler için inşallah. Başta da Woody Allen olmak üzere. Mına koyum. Konu neymiş. Parça parça. Parçalıycam şimdi kendimi sinirimden. 3'er dakikalık kısa filmlerden, yapmışlar bağa uzun film. Oldu mu yani şimdi. İçinize sindi mi sizin. Vah vaaah. Yazık. Koca adamlar olacaklar bi de. Vah vaaah.

GET CRAZY

Yönetmen: Allan Arkush **Oyuncular:** Malcolm McDowell, Allen Garfield, Daniel Stern, Gail Edwards, Ed Begley Jr., Lou Reed **Yapım Yılı:** 1983 **Süre:** 92 dakika

Anasınısihiyim bitsin artık. Vallaha bitsin artık. Kulunçlarım ağrıyor sinirimden. Darlandım. Çok darlandım. Ben bu hayatta çok darlandım. Mına koyum. En sonunda ağzına küfür edicem bu sinemanın, o olucak. Bitmiyo da. Şurda bi sayfa bi filmi tanıtıcam, 3 gündür anam ağladı. Bakmayın bi anda çıkmış bir tanıtım yazısı gibi durduğuna. Bir cümleyi bir saatte yazıyorum, yeri geliyor. Kimseyi de kıramıyorum. Yaz diyorlar, yazıyorum. Hayır diyemiyorum işte, anasınısihiyim diyemiyorum. Parasında da değilim, onlar şakaydı. Onlar, kendimi eğlendirmek için söylediğim şeylerdi. Yoksa başka türlü çekilmiyor. Mına koyum. Ağlıyorum sessizce. Ben ömrümde böyle bi eziyet görmedim. Sinema kadar rezalet bişey görmedim. Benim İsmail Hasta Ruh tipimi film yapmak isteği bi kendini bilmez, dedim s.ktir git. Ananı s.kerim bak senin ha. .rosbu çocuğu. Benim bu hayatta en sevdiğim şeyimi, en sevmediğim şey haline getirecek. orospuya bak ya. .mına koyduğumuna bak ya. Onun ben anasını s.kiyim. .rosbunun çocuğu. Al işte, küfür etmiycektim, etme bakıyim nasıl etmiyosun. Filmin konusu neymiş. Amaan, ne filmi ya, saçma bişeydir kesin. Haydi görüşmek üzere.

alpayerdem@mynet.com

CESET TORBASI
KENAN YARAR
MERABA...
N'ABER... ÇOK GEÇ KALDIM MI?..
YO, BEN DE AZ EVVEL GELDİM... WEBCAMDA GÖZLERİN BAL RENGİ DEDİĞİNDE İNANMAMIŞTIM, HAKİKATEN BAL RENGİYMİŞ YAV...
OYLEDİR. WEBCAM İNSANI ÖLÜ GİBİ GOSTERİYO... BEN DE SENİ HOŞ BULDUM...
E, BUL ARTIK, BİR HAFTA OLDU, SÜREKLİ YAZ YAZ YAZ. E, KALK GÖSTER ARTIK ADAMA DEDİM KENDİMİ... İYİ ETMİŞ MİYİM?..
GÖRECEĞİZ...
AY DAHA GÖRECEĞİZ DİYO, ZOR ADAM, NE ÇOK PRENSİBİN VAR SENİN ÖYLE. SİGARA İÇMİYORUM DEDİM, AMA YAKINDA BIRAKICAM, SÖZ...
İYİ ÖYLE OLSUN.
SAĞLAM, TUTARLI, GÜVENİLİR, SADIK Bİ İLİŞKİ ARIYORUM DEMİŞSİN İŞTE KARŞINDAYIIM...
BUNU HEMEN ANLAYAMAM.
PEKİ O ZAMANA KADAR BEN SENİ ANLAMAYA BAŞLAYAYIM MI?
NE İSTİYORSUN, SOR...
ASLINDA YAKIŞIK ALMAZ AMA, KİŞİLERİ TANIMAK İÇİN BİTİRDİĞİ SON ÜÇ İLİŞKİNİN DETAYLARINI BİLMEK GİBİ BİR FORMALİTEM VAR.
YARALARI DEŞMEK Mİ?
BAK ŞİMDİ BUNU BÖYLE ADLANDIRMA HEMEN, SENİN NELERE KIRILDIĞIN VEYA DAYANAMADIĞIN KONUSUNDA TANIMA AMAÇLI BİLGİLERE ULAŞCAM DİYELİM...
PEKİ ALA, SONDAN BAŞA MI, BAŞTAN SONA MI?
SANA KALMIŞ. "NUMBER ONE" DİYELİM...

...I believe in miracles... where you from... you sexy thing...
DRRRT DRRRT
PARDON CANIM, Bİ SANİYE...
ALOO... EFENDİM CANIM... İYİDİR SENDEN NABER... Bİ ARKADAŞLA SAHİL KAFEDEYİZ... NOLDU KISKANÇLIK DAMARIN MI TUTTU, AY SANANE. SEN KİMLESİN... İYİ ÖYLEYSE... SÖYLEMEM, YENİ TANIŞTIM...
EVET SENDEN YAKIŞIKLI, DELİ ŞEY... NASILSIN ARKADAŞIM... BU HAFTA MÜSAİT OLUR MUYUM HİÇ BİLMİYORUM, BAYAĞI YOĞUNUM... ÖZLEDİN Mİ BENİ... AY TABİ YAPARIZ SİNEMA KEYFİ.. NE BUNALIM ÇOCUKSUN... PARDON NE Mİ GİYDİM. MOR ÇİZGİLİ ASKILI BLUZUMU, EVET BİRAZ DEKOLTE. HAVA SICAK O YÜZDEN... YA DEME ÖYLE, HADİ KAPATMAK ZORUNDAYIM, İÇECEKLER GELDİ, BEN DE SENİ SEVİYORUM. TAMAM ÇOK ÖPTÜM.. BAY..
EXPRESSO?..
ÇAY?..
ÇAY BENİM..
NE DELİ ÇOCUK...
BU ARADA BU BENİM CAN CİĞER KANKAM...
Bİ SANİYE Bİ DE MESAJ VAR...
HA NE DİYODUM, CAN CİĞER KANKAM, AMA O BANA İLGİ DUYUYO, BEN TARAFINDAN AYNI ALGILANMIYO ANLATABİLDİM Mİ. ÇOK DA HOŞ ÇOCUK AMA, NE BİLEYİM, İLİŞKİ BAŞKA Bİ ŞEY. BAZEN DİZİNDE YATIP UYUYORUM, SAÇLARIMI OKŞUYO, SEVİYO BESBELLİ, AMA OLMAZ BENDEN PAS GİTMEZ...
UMARIM EREKTE OLMUYORDUR.
AYİİ, AKLINIZ HEP ONA ÇALIŞIYO... BEN DÜŞÜNMÜYORUM O DA DÜŞÜNMESİN...E, NERDE KALMIŞTIK..
SON ÜÇ İLİŞKİ... NUMBER ONE...
EVET, SENİ DİNLİYORUM... LÜTFEN KASILMA...
PEKİ ALA... BÖLÜM ADI, "ÜÇ BACAKLI KARYOLA"
AY MISIR DA ALSAK, FİLM GİBİ, İHİH!..
BİRAZ ÖYLE... NEYSE HİKAYEMİZ BENİM ONU DELİ GİBİ SEVMEMLE BAŞLAMIŞTI... HEMEN HER YERDE SÖYLEDİĞİM GİBİ...
SEVİYORUM, SENİ SEVİYORUM, SENİ SEVİYORUM, MUCK MUCK MUAH MUAH MUAH...

AHİHİHİİİ, EHHEHEHEE, AHİHAHAHA!..
N'OLDU, KOMİK OLAN NEDİR, NEYE GÜLÜYOR-SUN?...
YA LÜTFEN KIZMA YAA, KARDEŞİM GELDİ AKLIMA, DÜN AKŞAM YAPMADIĞI ŞAKLABANLIK KALMADI, ŞİRİN ŞEM, PANZE, ŞU RESİMLERİNE Bİ BAKAR MISIN NE KOMİK. EHİHİİİ...
BIRAKSAM 24 SAAT SIKILMADAN ANLATABİLİRDİ, BAZILARI İÇKİYE, BAZILARI SİGARAYA, BAZILARI SEKSE BAĞIMLIDIR YA...
BİİZİMKİSİ DE ERKEK KARDEŞİNE BAĞIMLIYDI...
HER ZAMAN HER DAKİKA BİR ARADA VEYA OLAMADIKLARI ANDA DA ARAMIZDAYDI BU VELET...
AŞKIM, BU MANZARADA ONUN DA YANIMIZDA OLMASINI O KADAR İSTERDİMKİ...
KARDEŞLER İLİŞKİLERİN YASAL SINIRI İÇİNDEDİRLER, NE YAPABİLİRDİMKİ!..
İNAN SENSİZ O KADAR SIKICI Kİ PARTİ Kİ, KEŞKE BURADA OLSAYDIN. ÇOK TATSIZ.
KENDİNİZİ İKİ KOALİSYON PARTİSİNİN KARŞISINDA BULUYORSUNUZ. İKİSİ DE SİZSİZ İKTİDAR PEŞİNDE...
HAYIR BEN DÖNME DOLABA BİNMİYEM KEREM'DE YÜKSEKLİK KORKUSU VAR ÇÜNKÜ, PAMUK HELVA DA SEVMEZ.
ALKOL, İNSANLARIN KENDİLERİ GİBİ DAVRANDIĞI ÇOK ENDER ANLARI İÇİNDEN ÇIKARTIR DERLER... BERABER EĞLENİP SARHOŞ OLDUĞUMUZ BİR EV PARTİSİNDE, BENİ UĞURLADIKLARINI SANMALARI GERÇEK DÜNYALARINI GÖRMEME YETTİ DE ARTTI BİLE... GÖRDÜM Kİ,
SEVGİLİMİN MEĞER BİR SEVGİLİSİ ZATEN VARMIŞ!

SEVİŞTİLER Mİ? AYİİİ!.. SEVİŞTİLER Mİ? GÖZÜNÜ SEVİYİM, DURALIM, KESELİM LÜTFEN. İY. ANLATMA...
...I believe in miracles...where you from... you sexy thing...
TAMAM NUMBER ONE BURADA BİTSİN. Bİ SONRAKİNE GEÇELİM AMA ÖNCE Bİ TELEFONA BAKİYİM. ÇOK ÖZÜR DİLERİM...
ALO, İYİYİM SAĞOLASIN... NE, DÖNDÜN MÜ ANTALYA'DAN... BURADASIN YANİ Bİ HAFTA. TABİİ GÖRÜŞÜRÜZ TATLIM... VAY, YENİ BİR 4X4 MÜ ALDIN?.. İYİ, HAYIRLI OLSUN. E, BİNERİM TABİİ. SANA BİNERİM DEMEDİM SAPIK SENİ... EHHİİİ... NEYSE ARKADAŞIM VAR HAYATIM, ÖPTÜM HER YERİNDEN... ARARIM SONRA, HADİ BAAY...
AY, KALANTOR AİLENİN ZENGİN YAKIŞIKLI VE SIKILGAN ÇOCUĞU... ACAYİP MATRAKTIR, BU DA AZ DÖNMÜYO ETRAFIMDA... ÇAPKIN Bİ BALTAYA SAP OLAMAZ, AMA DÖNSÜN BAKALIM...
EVET, BİZ MEVZUMUZA BAKALIM, "NUMBER TWO"
"NUMBER TWO, KOŞU BANDI"
İLİŞKİNİN İLK GÜNÜNDEN BERİ HABİRE ALAKALI ALAKASIZ Bİ YERLERE KOŞUŞTURUP DURURDUK...
NESLİ, HAYATIM BİRAZ YAVAŞ...
AY SEN DE HIZLI OL BİRAZ... MIY MIY MIY MIY... İKİ SAATTE BİR ADIM ATIYORSUN, ACELE ET, VAKİT GEÇİYO...
İYİ DE NİYE GELDİK Kİ BURAYA?
E. GEZDİRİYORUM SENİ AŞKIM, MANZARA VAR BURDA...
ARABA PARKINDA MI!
AY, NE VAR YANİ, SON ÇIKAN MODELLERE BAKARSIN. Bİ YARANAMADIK GİTTİ SANA DA...
AKLI FİKRİ BANA İTİRAF ETMEDİĞİ EX AŞKINDAYDI. ÇOCUK ARABAYI NEREYE PARK ETTİ BİZ ORDA, NERDE YİYO BİZ ORDA, NERDE GEZİYO BİZ ORDA. İLLA GÖRECEK İLLA NİSPET YAPACAK İLLA KISKANACAK KISKANDIRACAK
AY ŞUNA BAKAR MISIN AŞKIM BU ZİRZOPTA BURDAYMIŞ.. ÖPSENE BENİ, MEMEMİ DE SIKABİLİRSİN. BENİMKİLER DAHA GÜZEL DEĞİL Mİ?.. O İNEK MEMELİ KARIYLA NAPIYO ACABA. SÜTÜNÜ SAĞIYORDUR HERHALDE HAHAY.

AHİHİ. TÜCCARMIŞ BU HATUN YAV. ALİNİN KÜLAHI VELİYE VELİNİN KÜLAHI ALİYE MEVZUSU...
EVET, AYNEN ÖYLE...
SAYIN ANDY WARHOL'UN DEMEDİĞİ GİBİ, "GELECEKTE HERKES ONBEŞ DAKİKALIĞINA MUTLU OLACAK"... KEH KEH... BİZİMKİ DE BU HESAP...
BU KADAR PEŞİN KONUŞMA DU BAKALIM, DAHA BEN VARIM, Dİ İMİ AMA... İHİHİ.
YA Bİ TARAFTAN DA DÜŞÜNMEDEN EDEMİYORUM SEN GİBİ "A" KALİTE Bİ ADAMIN NE İŞİ VAR BU ABİDİK GUBİDİK YOSMALARLA... EH, GEÇELİM "NUMBER THREE" DRAMASINA BAKALIM BAŞROLDE KİM VAR...
"NUMBER THREE, SONSUZ MESAİ"
SON DERECE İŞKOLİK VE İDEALİST BİR İŞ KADINI OLMA SEVDALISIYDI HATUNUMUZ.
EVİNDE BAŞ KÖŞESİNDE PATRONU İLE ÇEKİLMİŞ BÜROSAL RESİMLER...
PATRONUNU NE KADAR ÇOK SEVİYORSUN YAV, ŞU ÇERÇEVEYE BAK...
HAYATIM NE ALAKA. TAKMA KAFANA ÖYLE ŞEYLER.
AŞKIM, PATRONUM ŞİRKETTE BANA ÇOK ...Ğİ DOKUNMUŞ YEGANE DESTEKÇİM, VE SADECE İŞ ARKADAŞIYIZ... ANLIYOR MUSUN?..
AYRICANA EVLİ VE İKİ ÇOCUKLU, EŞİ ÜÇÜNCÜSÜNE DE HAMİLE, BU YÜZDEN BU DETAYI KAFANDA DALLANDIRIP BUDAKLANDIRMAZSAN İKİMİZİN ADINA ÇOK SEVİNİRİM... OKEY Mİ?..
OKEY...
KISKANÇLIK BU BAŞKA BİRŞEY DEĞİL. AKŞAMA TOPLANTIDAYIM GEÇ GELEBİLİRİM... SENİ SEVİYORUM...

VE BİR GÜN BAŞTAKİ KÜÇÜK İŞARETLER KARTOPUYKEN ÇIĞA DÖNÜŞTÜ
HAYATIM, UZAK Bİ ŞEHİR DEĞİL GİDECEĞİM YER, OTOBÜSLE 8 SAAT... PATRONUMU İSTEMİŞLER O ŞİRKETTEN, O DA YANINDA SADECE BENİ GÖTÜRÜYOR, BU BENİM İÇİN KARİYER FIRSATI VE ONUN İLE GİTMEM BİR ŞANS. LÜTFEN...
YENİ BİR İŞ İÇİN PATRONU İLE BİRLİKTE ÇALIŞMAYA GİDECEK, PATRONUNUN HAMİLE KARISI DA KOCASI VE SEVGİLİMİ HER AY SONU ZİYARETLERİNİ BEKLEYECEKTİK.
AŞKIM O KADAR YOĞUN ÇALIŞIYORUZ Kİ, BU ŞEHİR BU İŞ , PATRONUM OLMASA İNAN ÇEKİLMEZ, PATRONUMLA BİR BİRİMİZİ GÖREMEDİĞİMİZ HER AN SIKINTIDAN PATLAYABİLİRİM., UMARIM HER ŞEY YOLUNA GİRER. ÖPÜYORUM SENİ. ÖZLEDİM...
HER ÖZLEMİN VE IZBIRABIN BİR SONU VARMIŞ DERLER YA...
BENİM ÖZLEMİM BİTTİĞİNDE IZDIRABIM DAHA YENİ BAŞLIYORDU
SINF, SINF... DÖNDÜ BEN... ÜHÜ ÜHÜ...
O KARISINDAN NEFRET EDİYORUM, NEDEN BEBEĞİNİ KENDE BAŞINA DOĞURAMIYOR, NEDEN KENDİ BAŞINA BAKAMIYOR ÇOCUKLARINA, ÜHÜÜ... HAİN OROSPU...
İLLA PATRONUMU YANINA İSTEDİ, ADAM İŞİNİ BIRAKTI, HERŞEYİMİZ ORDA KALDI, HAYALLERİM YIKILDI ANLIYOR MUSUN. O KARISI OLACAK KALTAK, KEŞKE ON SENE DAHA DOĞURAMASAYDI... ÜHÜHÜÜÜ...
İİİ... BUNLAR KARISI HAMİLEYKEN MERCİMEĞİ FIRINA VERMEK İÇİN İYİ BİR YOL BULMUŞLAR VE DE PATRON İŞ VE KARI YÖNETİMİNDE ÇOK BAŞARILI GÜZELİM. SENİNKİ SADECE STAJYER OLURMUŞ. EHİHİİ.
KUSURA BAKMA, SİNİRİM BOZULDU TAMAM, ANLADIM ÇÖZDÜM BEN SENİ GÜZELİM. SANA ŞÖYLE DÜRÜST, SADIK, GÜVENİLİR, AHLAKLI, VEFALI FELAN FİLAN Bİ HATUN İLE HAYATINA İVME KAZANDIRMAK LAZIM. YANİ BEN VARIM HACI... ÇOK ETKİLENDİM SENDEN... ÇOK Bİ HARBİSİN YANİ...
ımh!..

BENCE SENİNLE SÜPER ANLAŞIRIZ, DÜŞÜNCELERİNE ACILARINA HAK VERİYORUM, DAHA NE OLSUN. BANA SOKULABİLİRSİN, YASLANABİLİRSİN.. DÜŞÜNME.
YOU SEXY THİNG...
HAY YİNE BU TELEFON
MERHABA N'ABER... NASI GEÇTİ GÜNÜN... YARIN MÜSAİT OLABİLİR MİYİM BİLMİYORUM HENÜZ... SAAT KAÇTA, AKŞAM ON GİBİ Mİ. UYUMAZSAM GELİRİM...
ÖYLE YAPINCA ÇOK ŞİRİN OLUYORSUN BİLİYOR MUSUN... YERİM BEN SENİ ÇITIR ÇITIR. AY NE ACAYİP ADAMSIN, BU AKŞAM ÇIKAMAM DIŞARI, YORGUNUM...
HADİ ARKADAŞIM BEKLİYOR. TABİİ Kİ ÖZLEDİM. HEP SEVİYORUM... BEN DE...
MINA KODUMUNUN...
Hing!.. NAPTN...
KISKANCIM DİYOM, TUTUCUYUM DİYOM, SEVMEM BÖYLE LAKIRTILARI DİYOM ANLATAMIYOM, ANLATAMIYOM, ANLATAMIYOOOM...
ÖEĞĞHH!..
BAŞIMI MI YAKICAN HA, BAŞIMI MI YAKICAN... KALBİMİ Mİ KIRICAN HII KALTAK!..
BEN SENİ BÖYLE EVİRE ÇEVİRE!...
BÖYLE EVİRE EVİRE ÇEVİRE OHŞŞŞ...
ŞİŞŞT. NAPIYOSUN SEN ÖYLE YAA. İYİCE DELLENDİN BAKIYORUM... ESKİ İLİŞKİLERİ DİLLENDİRMEK SANA PEK YARAMADI AĞBİ...
HADİ SAKİN OL. BEN VARIM... DUYUYO MUSUN!..
YA, KUSURA BAKMA.... SİNİRLİYİM...
GÖRÜYORUM TATLIM, ANLIYORUM Bİ TANEM... SENDE MAZOŞİSTLİK VAR BİLİYOR MUSUN. DOĞRU İNSANLA YOLA ÇIKMIYORSUN SONRA, HERKES MANYAK, HERKES DENGESİZ AYOL... SEN NORMALSİN, BANA İNAN...
SAHİ ÖYLEMİYİM!...
VALLA BAK. KIZGINSIN O KADAR... HAYROLA... NE ARIYORSUN TATLIM!..
Bİ ŞEY DÜŞÜRDÜM GİBİME GELİYOR!!..
KALBİNİ DÜŞÜRDÜN KALBİNİ, BEN SANA VERİRİM AŞKIM...
O DA SANA VERECEK YAKINDA BALDIRDAN...
"böyle biter"

KOMPLE TEORİLERİ

Hiçbir şey aslında bildiğimiz gibi değildir!...

Huzurevlerine bırakılan yaşlılar timsahlara yem oluyor!...

Huzurevlerinin o evlere bırakılan yaşlılara huzur verdiğini zannediyorsanız fena halde yanılırsınız. Elbette ki sadece yakınlarına huzur veriyor. Teorimizin kuvvetli bir delili niteliğindeki bu tabelayı bir huzurevinin tavan arasında tesadüfen bulduk... (Bir komple teorisyeni; "Buradan ne çıkar ki lan?..." demeden her yeri araştırır...)

İskambildeki kız gerçek hayatta yaşıyor!...

Fazla söze gerek var işte sinek kızını görüyorsunuz aynı iskambil kağıdındaki şekliyle hem de... Bunun elbetteki papaz ve valesi de var. Ama bu sizi nasıl olsa ikna eder diye fazla kasmadık...

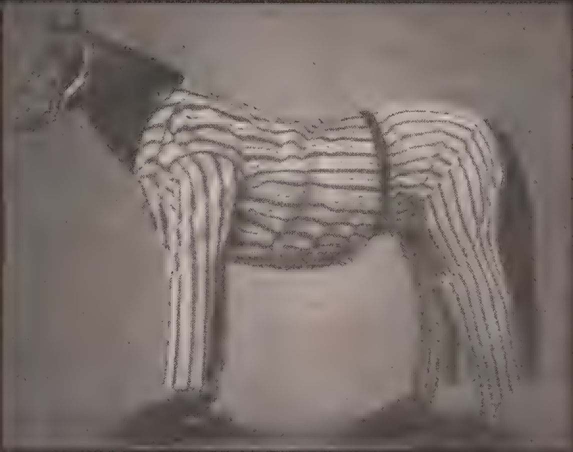

Zebralar gerçekten pijama giymiş eşek hayvanlarıdır...

Nasıl ki peynirli makarna diye bir makarna türü olmayıp, bildiğiniz makarnaya sonradan peynir konuyorsa; doğada da zebra diye bir hayvan türü bulunmuyor. Nasıl ki zürafaların bazıları beyaz giyerse kış günü, eşeklerin de bazıları pijama kullanır hepsi o...

Bayandan arabanın çok satılmasının nedeni arabaya sinmiş kadın kokusudur!...

Bir arabada ne kadar çok östrojen salgısı ve bu salgının kokusu varsa o araba erkekler tarafından o oranda ilgi görür... Bir de peroksit kokusu sevenler vardır ki onlar için de "Doktordan Araba"lar satılmaktadır...

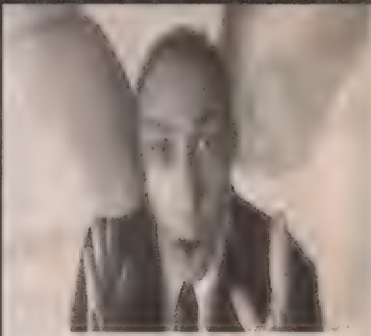

Kafa zikmek, aslında kafa sıkmaktır...

Fakat bu deyimi ilk kullanan kişi Türkçe karakter kullanmadan konuşan bir ileri görüş sahibi kişi olduğu için, deyim öyle telafuz edilmiştir... Bu arada "a" nasıl "e" olmuştur derseniz, o kadar asimilasyon kadı kızında da olur der geçerim...

Erkek hamamları aslında gerçek fight club'lardır!...

Erkekler kadınlarla bir araya geldiklerinde genellikle sevişirler. Erkek erkeğe bir araya geldiklerinde de dövüşürler elbetteki... Bunların sevişenleri de olmuyor değil tabii... Ama estetik olarak pek güzel görünmeyeceği için basmıyoruz. Yoksa homofobik filan değiliz ha!... Yeri geldiğinde en delikanlısından en kıral homodan tırsmayız ha!...

Evlenmelik kızlar plajlardan koca seçerler!...

Evet yaz ayları gelince evlenmelik kızlar bikinilerinin altına çaktırmadan gelinliklerini giyip plajlara giderler ve orada beğendikleri erkek gördüklerinde hemen bikinileri atıp, gelinlikleriye oracıkta evleniverirler... Fakat işte bazen böyle yoğun talep gören koca adayları da oluyor tabi...

paatim@yahoo.com

ANALI
YAZ-ÇİZ: MEHMET EĞRİK
Bİ AKŞAM MEZARLIĞIN ÖNÜNDEN GEÇİYOM İNCİN TOP OYNUYO ETRAFTA BENDEN BAŞKA KİMSE YOK Bİ SES GELDİ ARKAMDAN DÖNDÜM BAKTIM TEYZEM BAĞA DİDİKİ GEL!
ÇIP
ÇIP
ÇIP
DÜĞÜNÜMÜZ VAR. DEDİM TEYZE BEN Bİ EVE GİDEYİM ONCE ÖYLE GELEYİM DÜĞÜNE..
DEDİ OLUR EVE Bİ GELDİM..
GAAK
TEYZEM OLMÜŞ MEĞER CİNMİŞ O..
ÇIP
ÇIP
AMAN ÇOK KORKTUM. DUR BEN ANLATAM DA MASAL NEYMİŞ ÖĞREN OĞLUM.
KIZ GİBİ DEĞİL Mİ LA..
MASALIN KARISI KIZI MI OLUR ANCUK.. BİR VARMIŞ BİR YOKMUŞ, EVVEL ZAMAN İÇİNDE NİNEM DAHA KÜÇÜK İKEN, BEN ONUN BEŞİĞİNİ TINGIR MINGIR SALLAR İKEN KAF DAĞININ PADİŞAHININ YAKIŞIKLI CESUR Bİ OĞLU VARMIŞ.. YAMAN AVCIYMIŞ PADİŞAHIN OĞLU... Bİ GÜN AVA GİTMİŞ BAKMIŞ Bİ GEYİK DEMİŞ DUR BU GEYİĞİ VURAYIM ETİNİ KEBAP EDEYİM..
GEYİĞİ TAKİP ETMİŞ O SIRADA GEYİK Bİ GÖLE GİRMİŞ, GİRMESİYLE SÜT GİBİ Bİ KIZA DÖNÜŞMÜŞ GÖKTE DOLUNAY VARMIŞ TABİ Kİ KIZ ÇIRILÇIPLAH MEMİŞLERİ ABAREY ANCUH MANCUH HEP AÇIHTA SO..
O NE?!
NE NE?
BU LA BU, BU.. ŞU..
SİĞ! BENİ Mİ KORKUTUCAN LEN.
SELAMÜN ALEYKÜM.
YAHO.
BİSMİLLAH...
BİSMİLLAH KORKUTTUN BİZİ EMMİ
KUSURA KALMAYIN GENÇLER NİYETİM KORKUTMAK DEĞİLDİ. BEN Bİ ABDAL DERVİŞİM KÖY KÖY GEZER RIZKIMI ARARIM.. BU KÖYDE İŞ VAR MIDIR YİĞİTLER.
KÖY YERİNDE NE İŞİ EMMİ?..
ÖYLE DEME YESEN NE İŞ OLSA YAPARIM TAŞ TAŞIRIM BOSTAN BEKLERİM.
AHA BOSTAN! VAR EMMİ VAR KAZIM EMMİ BAĞA DİDİYDİ BOSTANIMI BEKLER MİSİN YOH DEDİYDİM SENİ ONA GÖTÜREM.
VAROL! ÇOK YAŞA.
GELİYON MU LEN?
YOH EVE GİDEM BEN. SİZE İYİ AKŞAMLAR.
EYİ EYİ.. BUYUR EMMİ?
EVVALLAH.
ÖĞRENDİN Mİ LEN KİMMİŞ BU HERİF.
ÇOH EYİ KAFA ADAM LA BENİM GİBİ ANASIZ BABASIZ Bİ GARİP İŞTE. KAZIM ABİ BEĞENDİ MADEM MEVLÜT SEN ARACI OLUYON DEDİ GÜVENDİ BOSTANI ONA EMANET ETTİ... ADI YAŞAR AKŞAMA BİZİ BEKLİYO..
HEMEN DE DOST OLMUŞUN GAVAT! AKŞAMA NE YAPACAKMIŞ LEN BİZİ BOSTANDA.
SİGECEK. ALLA ALLA. SAZ ÇALIP MUHABBET EDECEZ OLM.
OHH OH. TÜRKÜ DE SÖYLERSİN ŞİMDİ SEN. VALLA BEN ANLAMAM MEVLÜT AĞA! BİRALAR SENDEN.
KAHPENİN DÖLÜ. ZEHİR ZIKKIM OLSUN ÜÇ KURUŞUMA GÖZ MÜ DİKTİN, ANAN VAR BABAN VAR. BABANDAN İSTE LEN...
HADİ LEN EŞŞEK ACELE ET. AKŞAM OLDU. YAŞAR EMMİ BEKLER.

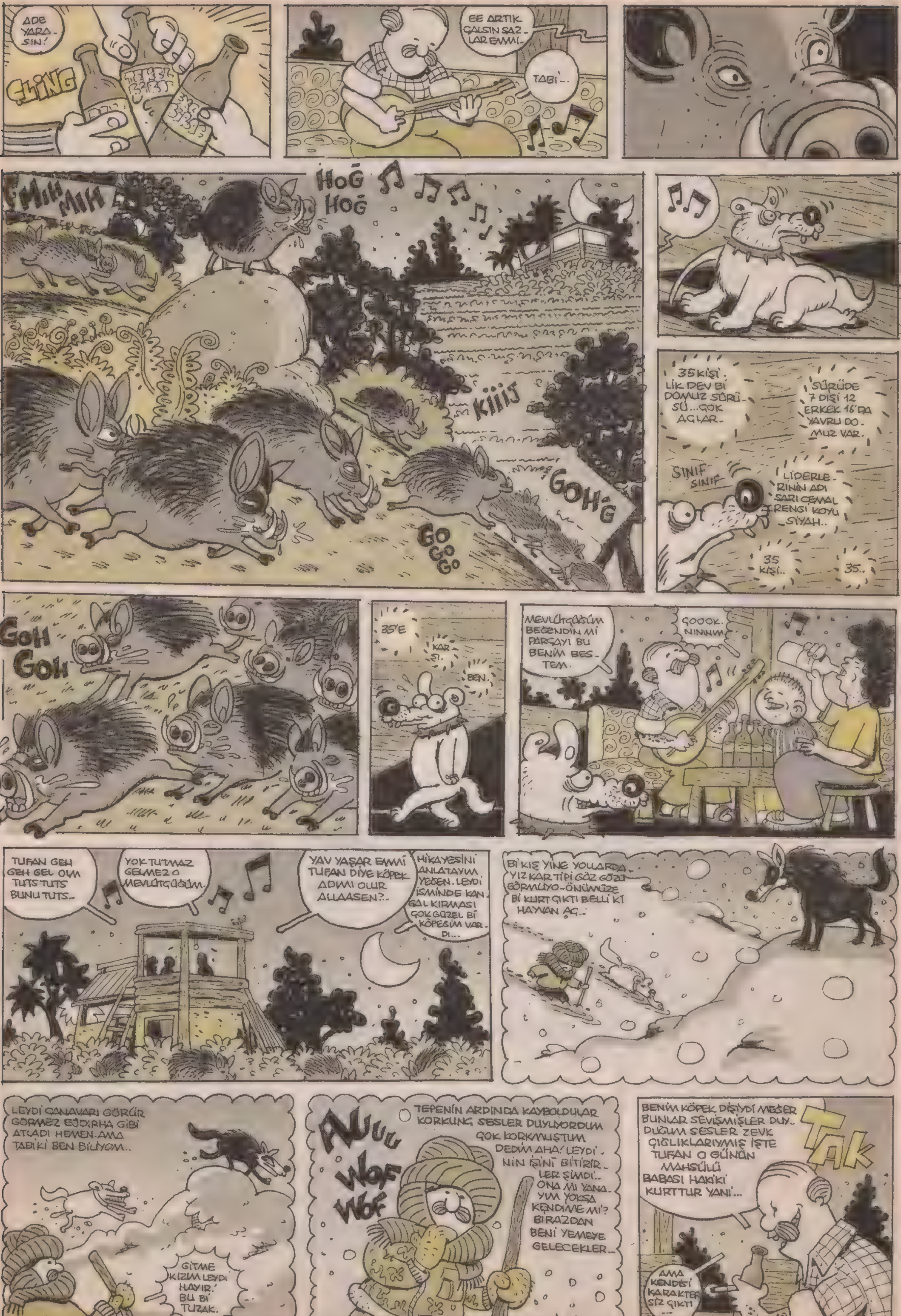

ADE YARA-SIN!
CLING
EE ARTIK ÇALSIN SAZLAR EMMİ..
TABİ...
MIH MIH
HOĞ HOĞ
KIIIJ
GOH'Ğ
GO GO GO
35 KİŞİLİK DEV Bİ DOMUZ SÜRÜSÜ...ÇOK AÇLAR.
SÜRÜDE 7 DİŞİ 12 ERKEK 16'DA YAVRU DOMUZ VAR.
SINIF SINIF
LİDERLERİNİN ADI SARI CEMAL RENGİ KOYU SİYAH..
35 KİŞİ..
35..
GOH GOH
35'E
KARŞI..
BEN.
MEVLÜTÇÜĞÜM BEĞENDİN Mİ PARÇAYI BU BENİM BESTEM.
ÇOOOK. NINNN.
TUFAN GEH GEH GEL OĞM TUTS TUTS BUNU TUTS..
YOK TUTMAZ GELMEZ O MEVLÜTÇÜĞÜM.
YAV YAŞAR EMMİ TUFAN DİYE KÖPEK ADIMI OLUR ALLAASEN?..
HİKAYESİNİ ANLATAYIM YEĞEN. LEYDİ İSMİNDE KANGAL KIRMASI ÇOK GÜZEL Bİ KÖPEĞİM VARDI...
Bİ KIŞ YİNE YOLLARDAYIZ KAR TİPİ GÖZ GÖZÜ GÖRMÜYO..ÖNÜMÜZE Bİ KURT ÇIKTI BELLİ Kİ HAYVAN AÇ..
LEYDİ CANAVARI GÖRÜR GÖRMEZ EJDİRHA GİBİ ATLADI HEMEN..AMA TABİ Kİ BEN BİLİYOM..
GİTME KIZIM LEYDİ HAYIR! BU Bİ TUZAK.
AUUU
WOF WOF
TEPENİN ARDINDA KAYBOLDULAR KORKUNÇ SESLER DUYUYORDUM ÇOK KORKMUŞTUM DEDİM AHA! LEYDİ'NİN İŞİNİ BİTİRİRLER ŞİMDİ.. ONA MI YANAYIM YOKSA KENDİME Mİ? BİRAZDAN BENİ YEMEYE GELECEKLER..
BENİM KÖPEK DİŞİYDİ MEĞER BUNLAR SEVİŞMİŞLER DUYDUĞUM SESLER ZEVK ÇIĞLIKLARIYMIŞ İŞTE TUFAN O GÜNÜN MAHSÜLÜ BABASI HAKİKİ KURTTUR YANİ...
TAK
AMA KENDİSİ KARAKTERSİZ ÇIKTI...

SONRA LEYDİ ÖL.. NOLUYO HAYIRDIR GENÇLER SİLAH ATILIYO.-
TAK
TAK
TAK
HOO.
HOO.
HER YERİ SARMIŞ-LAR.
TAK
TAK
İYY
İYY
İYY
YAŞAR İBİNE YAŞAR ANAMI SÖMEYE Mİ GELDİN..
HAŞA KAZIM AĞA.
VALLA ÖLE BEN SENİ ANAMI SÖMEN İÇİN TUTMUŞUM..
...
KARDEŞİM BEN SENİ BURAYA MAHSÜLÜ KORUMAN İÇİN DİKTİM..
ÖYLE KAZIM AĞA...
NE ÖYLESİ NE ÖYLESİ ÇAKALI DOMUZU YEDİ BİTİRDİ MAHSÜLÜ BE..SEN NE YAPTIN..
BEN?..
DAHA İLK GÜNDEN ÇOLUK ÇOCUKLA SAZ KURUP CÜMBÜŞ YAPTIN UTANMAZ ADAM...
ÖYLE OLSUN..
ŞİMDİ KAZIM EMMİ BEN AÇIKLAYAYIM İSTERSEN ŞİMDİ ŞEKİL...
BEN ANLAMAM MEVLÜT SENİ SEVERDİM SAYARDIM AHA O DA BİTTİ OCAĞIMI YIKTINIZ MAHSÜLÜN YARISI GİTTİ..
KAZIM EMİCE ŞİMDİ BİZ ARKADAŞLARLA...
SUS! BABAN GİBİ KARDEŞİM SENİN GİBİ YEĞENİM OLMAZ OLSUN..BEN BABANLA KÜSÜM DAVALIYIM NE İŞİN VAR BENİM TOPRAĞIMDA..SKTIR..
ÇOCUKLAR TAMAM LÜTFEN..KAZIM AĞA HAKLI HEP BENİM YÜZÜMDEN KADER BÖYLEYMİŞ DİYELİM. ELVEDA..
NEREYE EMMİ..
AHA...
GİDİYOM HOŞÇAKAL.
GİTTİLER.
HIRR
AL BEĞENDİN Mİ YAPTIĞINI ?SENİN GİBİ AMCANIN BEN...
ULAN POK YİYEN ULAN POK YİYENİN DÖLÜ..HIRSIZ SANDIM DERİM CANDARMAYA SALAVAT GETİR KAHPE.
EŞHEDÜ ENLA EMMİ?
KRASH
CLING
TRAK

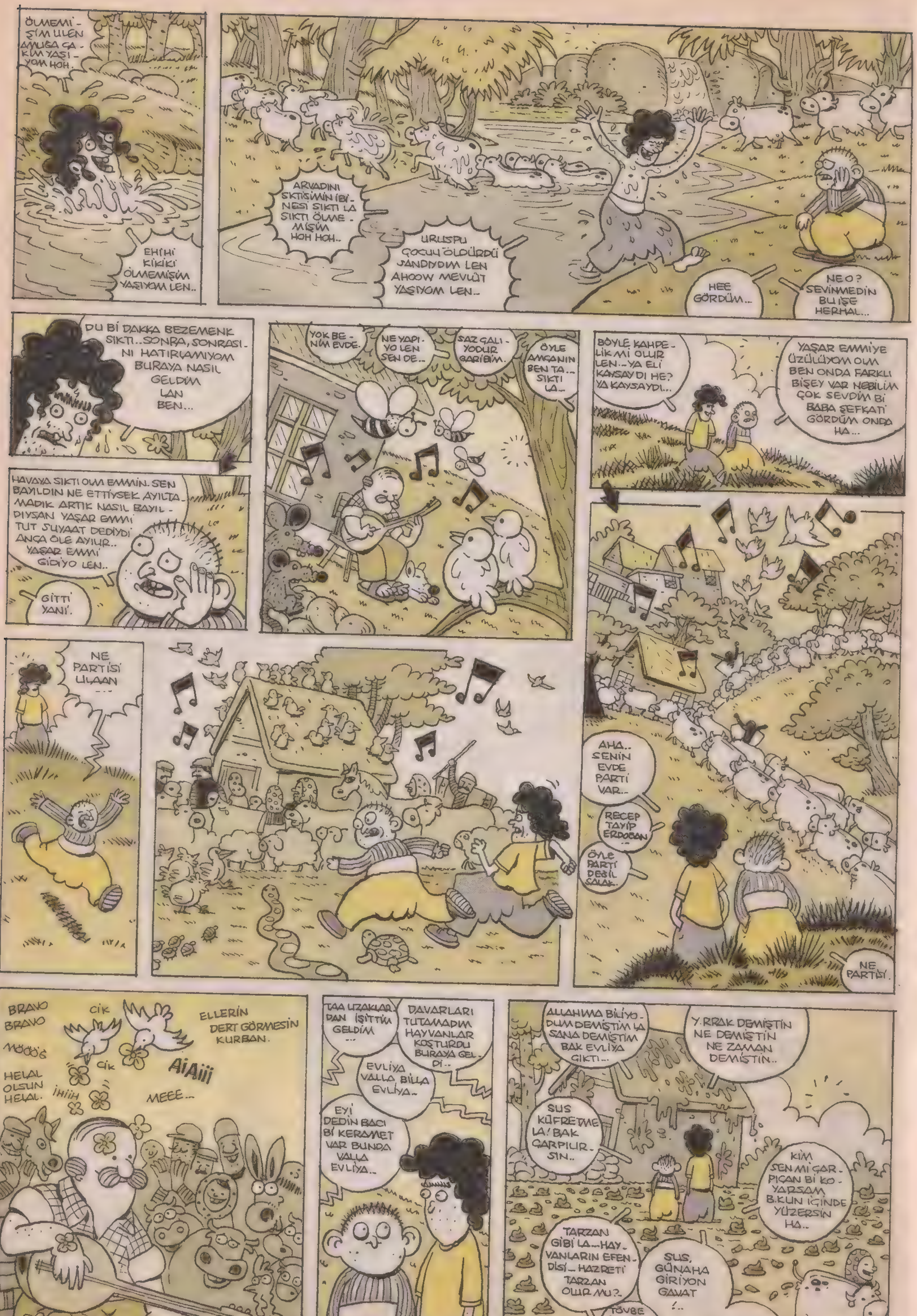
ÖLMEMİŞİM ULEN AMUGA ÇAKIM YAŞIYOM HOH.
EHİHİ KİKİKİ ÖLMEMİŞİM YAŞIYOM LEN..
ARVADINI SKTİĞİMİN İBİNESİ SIKTI LA SIKTI ÖLMEMİŞİM HOH HOH..
URUSPU ÇOCUU ÖLDÜRDÜ SANDIYDIM LEN AHOOW MEVLÜT YAŞIYOM LEN..
HEE GÖRDÜM..
NE O? SEVİNMEDİN BU İŞE HERHAL...
DU Bİ DAKKA BEZEMENK SIKTI..SONRA, SONRASINI HATIRLAMIYOM BURAYA NASIL GELDİM LAN BEN...
HAVAYA SIKTI OLM EMMİN. SEN BAYILDIN NE ETTİYSEK AYILTAMADIK ARTIK NASIL BAYILDIYSAN YAŞAR EMMİ TUT SUYAAT DEDİYDİ ANCA ÖLE AYILIR.. YAŞAR EMMİ GİDİYO LEN..
GİTTİ YANİ.
YOK BENİM EVDE.
NE YAPIYO LEN SEN DE...
SAZ ÇALIYODUR GARİBİM.
ÖYLE AMCANIN BEN TA... SIKTI LA...
BÖYLE KAHPELİK Mİ OLUR LEN...YA ELİ KAYSAYDI HE? YA KAYSAYDI...
YAŞAR EMMİYE ÜZÜLÜYOM OLM BEN ONDA FARKLI BİŞEY VAR NEBİLİM ÇOK SEVDİM Bİ BABA ŞEFKATİ GÖRDÜM ONDA HA...
NE PARTİSİ ULAAN ---
AHA.. SENİN EVDE PARTİ VAR..
RECEP TAYİP ERDOĞAN --
ÖLE PARTİ DEĞİL ÇALAK.
NE PARTİSİ.
BRAVO BRAVO
CİK
ELLERİN DERT GÖRMESİN KURBAN.
MÖÖÖG
CİK
AiAiii
HELAL OLSUN HELAL.
İHİİH
MEEE...
TAA UZAKLARDAN İŞİTTİM GELDİM ...
DAVARLARI TUTAMADIM HAYVANLAR KOŞTURDU BURAYA GELDİ...
EVLİYA VALLA BİLLA EVLİYA..
EYİ DEDİN BACI Bİ KERAMET VAR BUNDA VALLA EVLİYA..
ALLAHIMA BİLİYODUM DEMİŞTİM LA SANA DEMİŞTİM BAK EVLİYA ÇIKTI...
Y.RRAK DEMİŞTİN NE DEMİŞTİN NE ZAMAN DEMİŞTİN..
SUS KÜFRETME LA! BAK ÇARPILIRSIN..
KİM SEN Mİ ÇARPICAN Bİ KOYARSAM B.KUN İÇİNDE YÜZERSİN HA..
TARZAN GİBİ LA...HAYVANLARIN EFENDİSİ... HAZRETİ TARZAN OLUR MU?..
SUS, GÜNAHA GİRİYON GAVAT !..
TÖVBE ALLAHIMA BEN KORKUYOM...
BEN DE LAN...

SELAMÜN ALEYKÜM..
EŞHEDÜ ENLAA EŞHEDÜ ENLAA..
ALLAHU EKBER ALLAHU EKBER..
HAYALLAH YİNE Mİ KORKUTTUM SİZİ GENGLER KAHRETSİN YA BENİM HATAM..
GELİN GENGLER GELİN GELİN GELİN KORKMAYIN SİZİ YEMEM HAHAHA GELİN HA ŞÖYLEE ...
ŞEYTANIRACİM BİSM..
AYAĞINI ÖPEM EFENDİM EVLİYAM ...
HAŞA GENGLER TÖVBE, NE EVLİYASI EVLİYA OLMAK ÖYLE KOLAY MI YAV...BEN SANATKARIM HER CANLI MÜZİĞİ SEVER GÜNKÜ MÜZİK KOZMOZÜ İÇİNDE VARDIR...
Bİ GÖNÜL ADAMIYIM AMA BENİM DE ZAAFLARIM VAR KARDEŞİM ÖYLE SEN ŞÖYLESİN, SEN BÖYLESİN DİYE SIRTIMA YÜK BİNDİRMEYİN.. BEN KİMSEM KİMİM KİMİN KİM OLDUĞUNDAN KİMENE KİMİN KİM OLMADIĞI KİMİ İLGİLENDİRİR..
NİYETİM BİRAZ UYUMAK TANRI MİSAFİRİ DİYE KABUL ETTİN BENİ MEVLÜT SAĞOL VAROL ŞİMDİ BİRAZ UYUYAYIM AKŞAM SERİN SERİN YOLA ÇIKICAM..
DEDİKLERİNDEN Bİ POK ANLADIN MI?.
YOOO..
SEN.
EVLİYA EVLİYA..
KESİN EVLİYA
DAHA ÖNCE HİÇ CANLI EVLİYA GÖRMEMİŞTİM.
BEN DE.
BEN DE! MÜSAADE BUYURUN Bİ EL ÖPÜP ÖZÜR DİLEYEYİM...
EE ARTIK YETER EVLADIM KÖY BURAYA TOPLANDI ARTIK YETİŞİR.
UYANDIRALIM ZATI MUHTEREMİ Bİ HAYIR DUASINI ALALIM Dİ Mİ KOMŞULAR...
SAĞ SOL KOLU BİZ OLACAZ DÜŞÜNSENE BÜTÜN KAPILAR AÇACAK YAŞADIK OLM MEVLÜT DAHA HIZLI ÇAL..
TOK TOK TOK
EFENDİ YAŞAR EMMİ HAZRETLERİ.
GİTMİŞ..
NE YAZIYO NE YAZIYO.
HİÇ BİŞEY KAĞIT BOŞ TERTEMİZ Bİ YAPRAK..
YANİ NE?
HİÇ İŞTE SİR..
mehmetagrik@gmail.com

-Bitti 31

OTOPS RAPOR

FATİH SO

MEGASTAR MEDYUM BAKIŞ!

ÜNVANA GEL...

MEGASTAR MEDYUM TUFAN TUFAN

"DURAN DURAN" VE YA "NEW YORK NEW YORK" GİBİ İSİM...

Artık çaresiz değilsiniz...

POLİTİK SLOGAN HESABI...

- Üzerinizde büyü olduğundan şüpheleniyorsanız...
- Sevdiğinizden veya eşinizden ayrıldınız sonucu ne olacak...
- Kısmetiniz bağlıysa evlenemiyorsanız...
- İşleriniz ters gidiyor; hep tersliklerle karşılaşıyorsanız...
- Tespit edilemeyen hastalığınız varsa bana yazın...

Medyum Tufan Tufan

ÇAKTIRMADAN, GİZLİCE KIÇIMIZA BÜYÜ SOKULMUŞ OLABİLİR...

HİPOKRAT YEMİNLİ MEDYUM... (AÇILIN, BEN MEDYUMUM!)

OHOOO, GAZETE BİLE "ÇITIR" DİYE YAZIYORSA...

Çıtır hastar doktoru fer

Öfkeli koca, güzel karısına göz koyd ettiği doktoru hastanelik edinceye ka

DOKTORUN HASTANELİK OLMASIDA NE SAÇMAYMIŞ... ADAM ZATEN HASTANEDE...

"GÜZEL KARISI" DİYE YAZAR MI BİR GAZET LEN?.. BU ÖFKELİ KOC SİZİ DE DÖVSE YER D ALLAHIMA!..

AQUA'YI SÖYL SUYLA İLGİLİ D AQUAPARK DEYİN PERUKPAR

AKTİF Mİ, PASİF Mİ OLUNUYOR ?..

EŞCİNSELLİK İLE İBNELİK ARASINDA Kİ FARK BU HERHALDE... HİÇBİR EŞCİNSEL BÖYLE İBNELİK YAPMAZ!

Düşmanı gay yapan bomba

Tam 8 sayfa BİLBUL

ABD Savunma Bakanlığı, düşman askerlerini eşcinsel ilişkilere yönlendirecek hormon bombası yapmayı düşündüğünü doğruladı. Bir askeri yetkili, "Düşman askerleri eşcinsel ilişkı arzu edecek ve birlikleri de çökecekti" dedi. 6. sayfada

Kiralama

BAYİNİZDEN İSTEYİNİZ

EŞCİNSEL OLUNCA NİYE BİRLİKLERİ ÇÖKSÜN Kİ?.. KESTANEYİ ÇİZDİRİR, DÜŞMANA DA BOMBAYI ATAR...

İNSANLARIN 8 SAYFA DOLUSU BULMACALAR ÇÖZECEK KADAR BOŞ VAKTİ OLUYORMUŞ DEMEK Kİ...

BU ÜÇ KAFA NEYİ İFADE EDİYOR?.. KELSEN SAÇ TAKARSIN, SAÇLI OLURSUN. ORTADA Kİ RESME GEREK VAR MI?..

AQUA NED
PROTEZ A

GELİN BİZE GERÇEK

PARANIZI IAI

Merkez:
Outlet:

İSTEMEDEN VEREN BAYİYİ NE ZAMAN İCAT EDECEKLER ACABA?..

VAY BE OUTLET'İ DE VARMIŞ, PERUK SAÇI UCUZA ALABİLECEĞİMİZ!..

Sİ
RU

SOLMAZ

GAZETE İNCEDEN DOKTORA OH OLDU DİYOR GİBİ...

...anın kocası ...ena benzetti

...oyduğunu iddia ...ye kadar dövdü

...DİYE ...AZETE ...İ KOCA ...ERİDİR

ÖFKELİ KOCANIN GÖZLERİ BİLGİSAYARLA MOZAİK OLMUŞ (NİYEYSE?..)

...ŞÖYLE BİLİYORUZ. ...GİLİ DEMEK... MESELA ...DEYİNCE KİMİN AKLINA ...KPARK GELİR?..

ADAMIN ÖLMESİNİ Mİ İSTİYOR NE?..

Şiirlerle başbaşa

Haydi şair ruhlu [illegible] okurları şiirlerinizi bekliyoruz

MESELA BU ŞİİRİ YAZAN ADAM İÇİN ŞAİR RUHLU DİYE BİLİR MİYİZ?..

Kayın peder...

Zenginlerin zenginisin
Pintilerin pintisisin
Solmayan dikenimsin
Benim aziz pederim

Öğütle avuttun beni
Boş bıraktın ceplerimi
Hayal ettin zenginliğimi
Benim cimri kayınpederim

Baba sanırsın kendini
Hiç düşünmezsin beni
Zehir ettin gençliğimi
Benim bencil kayınpederim

Babalığı kolay sanırsın
Kızına gözünü açarsın
Hiç mi evladını anlamadın
Benim egoist pederim

EŞEK KADAR ADAMSIN. KAYINPEDERİNDEN PARA MI BEKLİYORSUN?..

BU TİPE KIZNI VERMİŞ... KAŞLARA DİKKAT?

ULEN ADAM SANA GÜL GİBİ KIZINI VERMİŞ, YANINDA DA BİR KAMYON PARA MI VERECEKTİ?..

KEŞKE NİYETİNİ ANLAYIP, SENİ BİR GÜZEL SOPALASAYMIŞ ADAM!..

...NEDİR BİLMEDEN ...Z ALDINIZSA!

EEEE NOOLMUŞ ALDIKSA?.. DEVAMI YOK?..

...ÇEK SAÇLARLA AQUA

...İADE EDELİM.

NASIL Bİ ŞEY OLDUĞUNU ANLAMAK İÇİN KEL DEĞİL PROFESÖR OLMAK LAZIM.

Monica Belluci de Türk müdür?

Atalarının Türk olduğunu iddia etmediğimiz bir İtalyanlar kalmıştı; onların da Türk kökenli olduğunu çok şükür bulduk!!! Acaba Monica Belluci de Türk müdür?

Monica Belluci

Selcen Doğan AĞAKAY'ın yazısı 2'de

DİYELİM "TÜRK" NOOLCAK?.. "MADEM TÜRK'ÜM TÜRKLERE VEREYİM BARİ..." Mİ DİYECEK?..

"MONİCA'DAN DAHA GÜZELİM BE..." POZU... (ÇAKTIRMADAN...)

AMAN KARIŞTIRMAYIN HA! BU MONİCA, ÖBÜRÜ BEN...

KONUYLA İLGİLİ DAHA OKUNACAK NE GİBİ ŞEYLER OLABİLİR Kİ?..

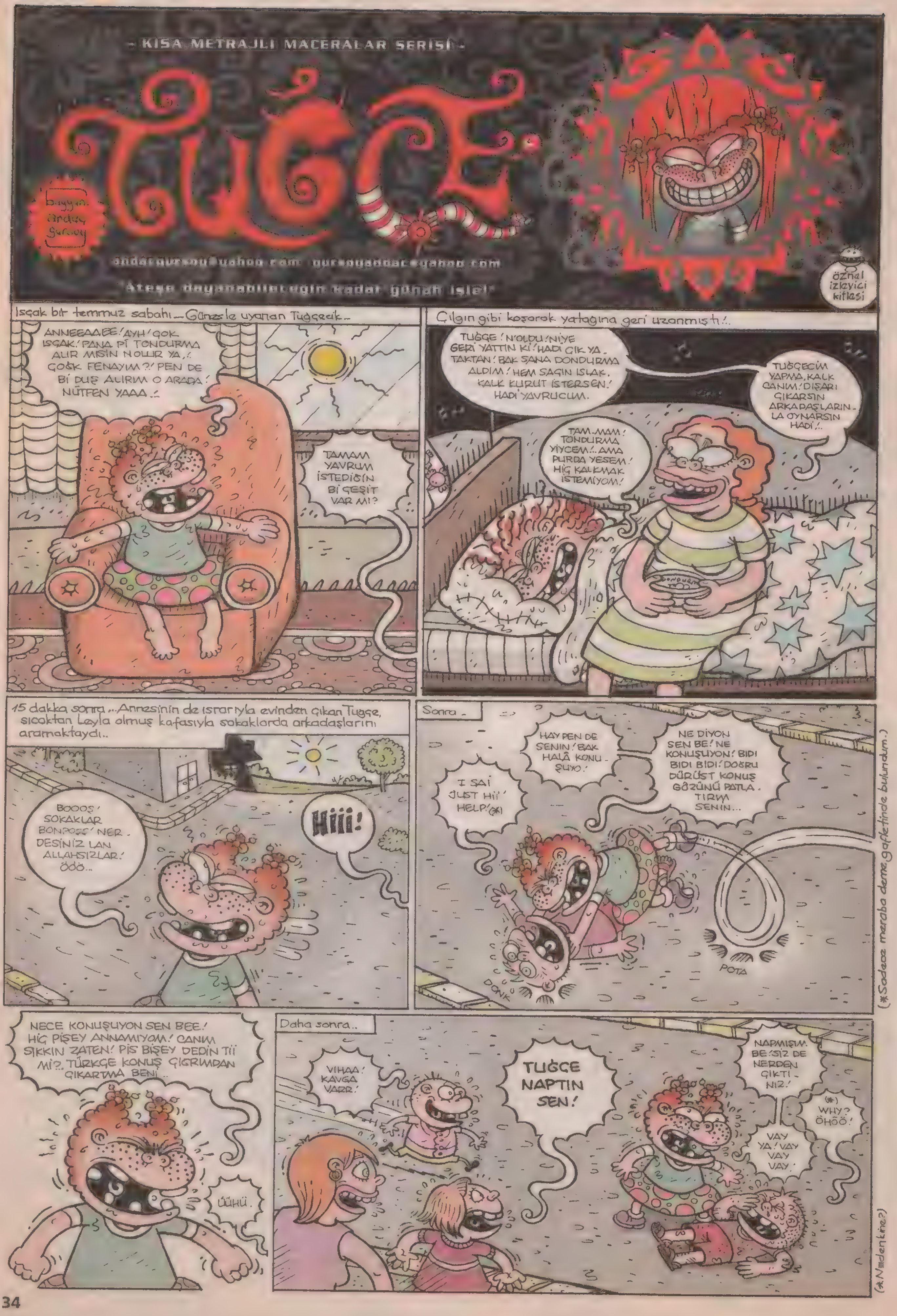

- KISA METRAJLI MACERALAR SERİSİ -
TUĞÇE
"Ateşe dayanabileceğin kadar günah işle!"
öznel izleyici kitlesi
Isçak bir temmuz sabahı... Güneşle uyanan Tuğçecik...
ANNEEAAEE! AYH! ÇOK ISÇAK! PANA Pİ TONDURMA ALIR MISIN NOLUR YA,! ÇOŞK FENAYIM?! PEN DE Bİ DUŞ ALIRIM O ARADA! NÜTFEN YAAA..!
TAMAM YAVRUM İSTEDİĞİN Bİ ÇEŞİT VAR MI?
Çılgın gibi koşarak yatağına geri uzanmıştı!..
TUĞÇE! N'OLDU! NİYE GERİ YATTIN Kİ! HADİ ÇIK YA TAKTAN! BAK SANA DONDURMA ALDIM! HEM SAÇIN ISLAK, KALK KURUT İSTERSEN! HADİ YAVRUCUM.
TUĞÇECİM YAPMA, KALK CANIM! DIŞARI ÇIKARSIN ARKADAŞLARINLA OYNARSIN HADİ!..
TAM-MAM! TONDURMA YİYCEM!..AMA PURDA YESEM! HİÇ KALKMAK İSTEMİYOM!
15 dakka sonra... Annesinin de ısrarıyla evinden çıkan Tuğçe, sıcaktan Leyla olmuş kafasıyla sokaklarda arkadaşlarını aramaktaydı..
BOOOŞ! SOKAKLAR BONPOŞŞ! NERDESİNİZ LAN ALLAHSIZLAR! ÖÖÖ...
Hiii!
Sonra..
I SAI JUST HI! HELP!(*)
HAY PEN DE SENİN! BAK HALÂ KONUŞUYO!
NE DİYON SEN BE! NE KONUŞUYON! BIDI BIDI BIDI! DOĞRU DÜRÜST KONUŞ GÖZÜNÜ PATLA. TIRM SENİN...
POTA
DONK
(* Sadece merhaba dedim, gaflet içinde bulundum.)
NECE KONUŞUYON SEN BEE! HİÇ PİŞEY ANNAMIYOM! CANIM SIKKIN ZATEN! PİS BİŞEY DEDİN Tİİ Mİ?! TÜRKÇE KONUŞ ÇIGRIMDAN ÇIKARTMA BENİ...
ÜÜHÜ.
Daha sonra..
VIHAA! KAVGA VARR!
TUĞÇE NAPTIN SEN!
NAPMIŞIM BE! SİZ DE NERDEN ÇIKTINIZ!
VAY YA! VAY VAY VAY.
(*) WHY? ÖHÖÖ!
(* Nedenkine?)

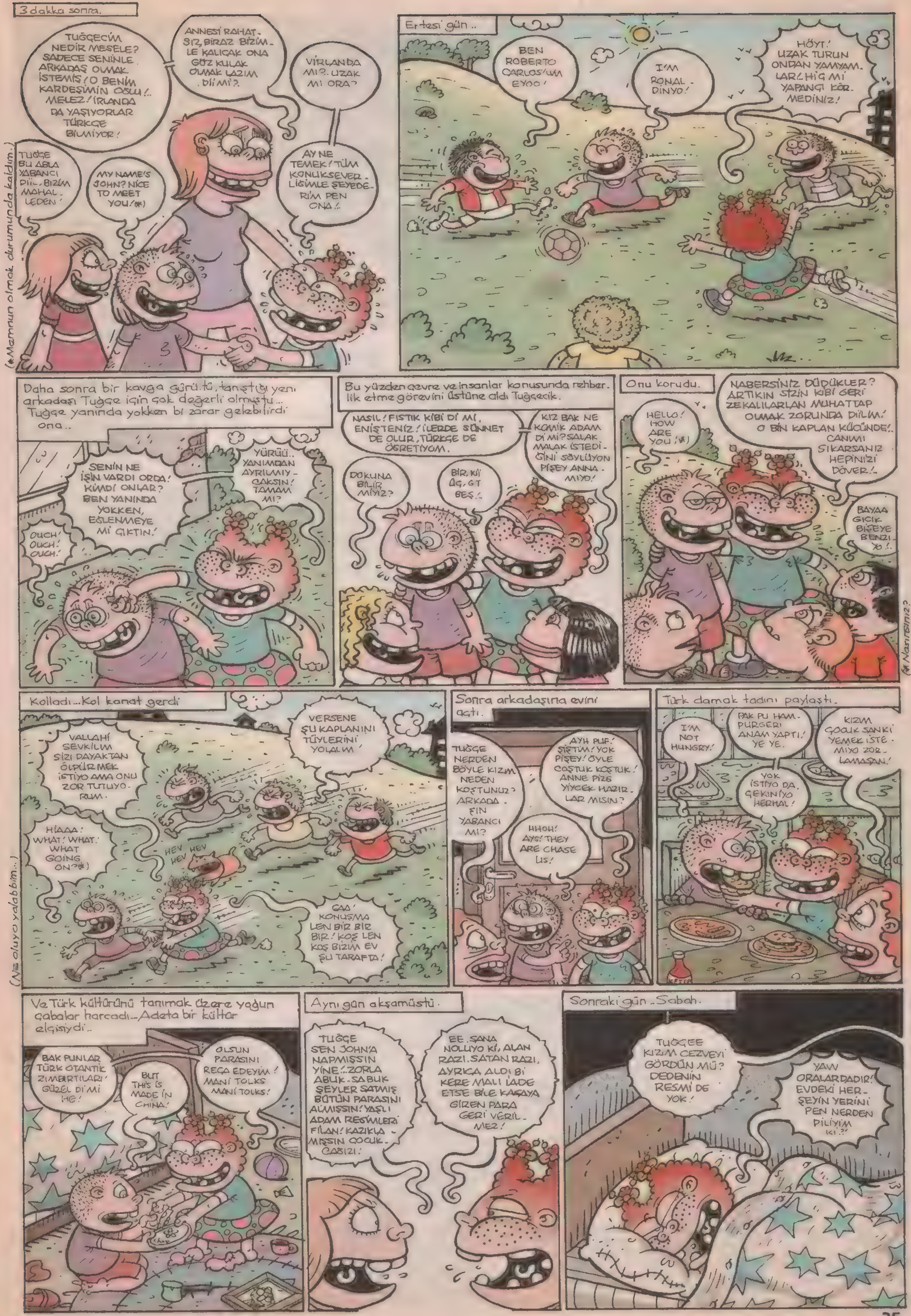
3 dakka sonra.
TUĞGECİM NEDİR MESELE? SADECE SENİNLE ARKADAŞ OLMAK İSTEMİŞ! O BENİM KARDEŞİMİN OĞLU!.. MELEZ! İRLANDA DA YAŞIYORLAR TÜRKÇE BİLMİYOR!
ANNESİ RAHATSIZ, BİRAZ BİZİMLE KALICAK ONA GÖZ KULAK OLMAK LAZIM DİİMİ?
VİRLANDA MI?. UZAK MI ORA?
TUĞGE BU ABLA YABANCI Diİ.. BİZİM MAHALLEDEN!
MY NAME'S JOHN? NICE TO MEET YOU!(*)
AY NE TEMEK! TÜM KONUKSEVERLİĞİMLE ŞEYEDERİM PEN ONA!
(* Memnun olmak durumunda kaldım.)
Ertesi gün..
BEN ROBERTO CARLOS'UM EYOO!
I'M RONALDINYO!
HÖYT! UZAK TURUN ONDAN YAMYAMLAR! HİÇ Mİ YAPANCI KÖRMEDİNİZ!
Daha sonra bir kavga gürültü, tanıştığı yeni arkadaşı Tuğge için çok değerli olmuştu... Tuğge yanında yokken bi zarar gelebilirdi ona..
SENİN NE İŞİN VARDI ORDA! KİMDİ ONLAR? BEN YANINDA YOKKEN, EĞLENMEYE Mİ ÇIKTIN!
YÜRÜ.. YANIMDAN AYRILMIYÇAKSIN! TAMAM MI?
OUCH! OUCH! OUCH!
Bu yüzden çevre ve insanlar konusunda rehberlik etme görevini üstüne aldı Tuğgecik.
NASIL! FISTIK KİBİ Dİ Mİ, ENİŞTENİZ! İLERDE SÜNNET DE OLUR. TÜRKÇE DE ÖĞRETİYOM.
KIZ BAK NE KOMİK ADAM Dİ Mİ? SALAK MALAK İSTEDİĞİNİ SÖYLÜYON PİŞEY ANNAMIYO!
DOKUNABİLİR MİYİZ?
BİR, Kİ ÜÇ, GT BEŞ.!
Onu korudu.
HELLO! HOW ARE YOU!(*)
NABERSİNİZ DÜDÜKLER? ARTIKIN SİZİN KİBİ GERİ ZEKALILARLAN MUHATTAP OLMAK ZORUNDA DİLUM! O BİN KAPLAN KÜÇÜNDE! CANIMI SIKARSANIZ HEPİNİZİ DÖVER!
BAYAA GICIK BİŞEYE BENZIYO!
(* Nasılsınız?)
Kolladı...Kol kanat gerdi
VALLAHİ SEVKİLİM SİZİ DAYAKTAN ÖLPÜRMEK İSTİYO AMA ONU ZOR TUTUYORUM.
VERSENE ŞU KAPLANINI TÜYLERİNİ YOLALIM!
HIAAA! WHAT! WHAT! WHAT GOING ON?(*)
HEY HEY
CAA! KONUŞMA LEN BİR BİR BİR! KOŞ LEN KOŞ BİZİM EV ŞU TARAFTA!
(* Ne oluyo yalabbim...)
Sonra arkadaşına evini açtı.
TUĞGE NERDEN BÖYLE KIZIM NEDEN KOŞTUNUZ? ARKADAŞIN YABANCI MI?
AYH PUF! ŞİŞTİM! YOK PİŞEY! ÖYLE COŞTUK KOŞTUK! ANNE PİZE YİYCEK HAZIRLAR MISIN?
HHOH! AYS! THEY ARE CHASE US!
Türk damak tadını paylaştı.
I'M NOT HUNGRY!
PAK PU HAMPURGERİ ANAM YAPTI! YE YE.
YOK İSTİYO DA, ÇEKİNİYO HERHAL!
KIZIM ÇOCUK SANKİ YEMEK İSTEMİYO ZORLAMASAN!
Ve Türk kültürünü tanımak üzere yoğun çabalar harcadı... Adeta bir kültür elçisiydi..
BAK PUNLAR TÜRK OTANTİK ZIMBIRTILARI! GÜZEL Dİ Mİ HE!
BUT THIS IS MADE IN CHINA!
OLSUN PARASINI REÇA EDEYİM! MANİ TOLKS MANİ TOLKS!
Aynı gün akşamüstü.
TUĞGE SEN JOHN'A NAPMIŞSIN YİNE!.. ZORLA ABUK-SABUK ŞEYLER SATMIŞ BÜTÜN PARASINI ALMIŞSIN! YAŞLI ADAM RESİMLERİ FİLAN! KAZIKLAMIŞSIN ÇOCUK. ÇASIZI!
EE..SANA NOLUYO Kİ, ALAN RAZI. SATAN RAZI. AYRICA ALDI Bİ KERE MALI İADE ETSE BİLE KASAYA GİREN PARA GERİ VERİLMEZ!
Sonraki gün..Sabah.
TUĞGEE KIZIM CEZVEYİ GÖRDÜN MÜ? DEDENİN RESMİ DE YOK!
YAW ORALARDADIR! EVDEKİ HER ŞEYİN YERİNİ PEN NERDEN PİLİYİM KI?!

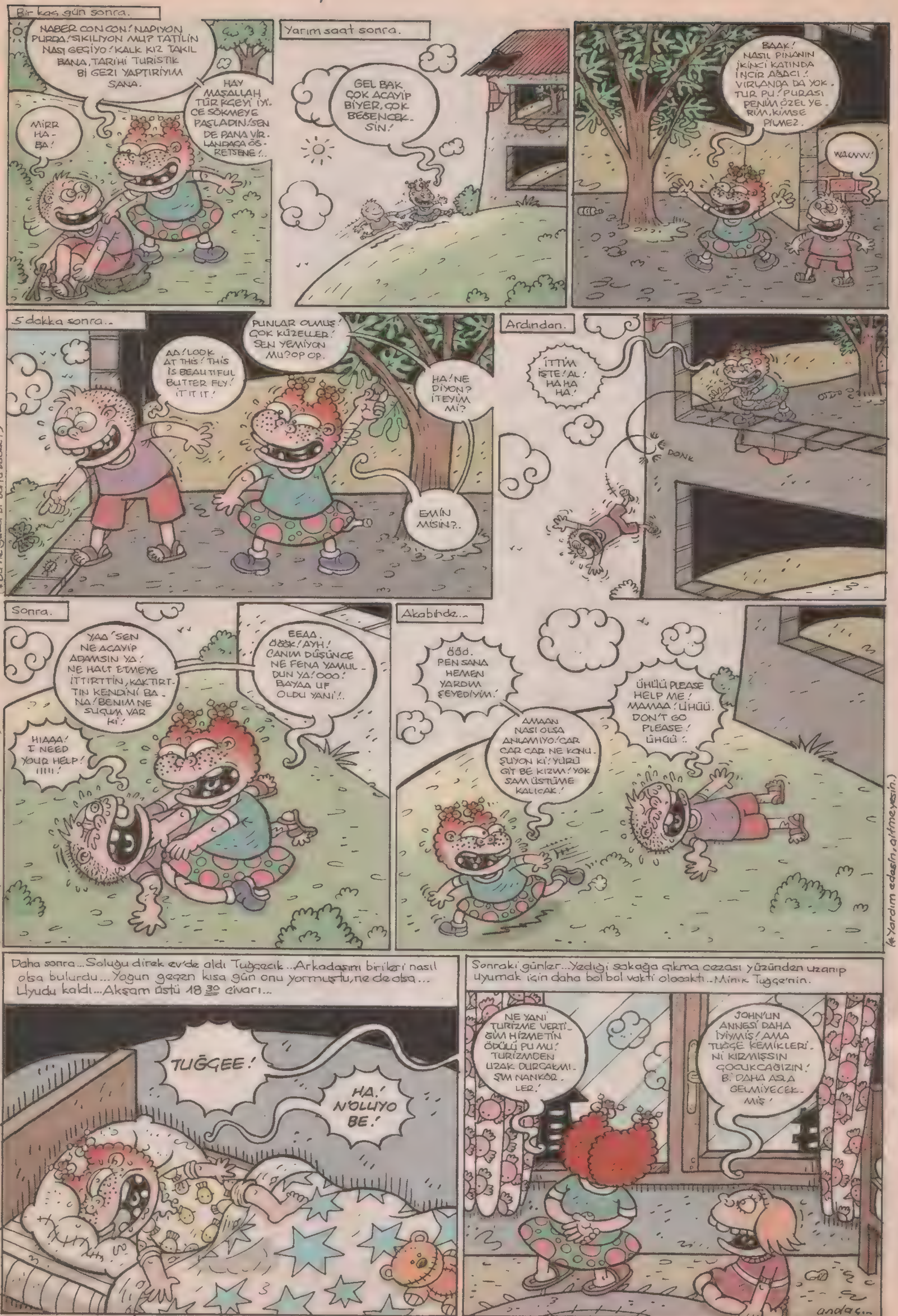
Bir kaç gün sonra.
NABER CON CON! NAPIYON PURDA! SIKILIYON MU? TATİLİN NASI GEÇİYO! KALK KIZ TAKIL BANA, TARİHİ TURİSTİK Bİ GEZİ YAPTIRIYIM SANA.
MIRR HA-BA!
HAY MAŞALLAH TÜRKÇEYİ İYİCE SÖKMEYE PAŞLADIN! SEN DE PANA VİR LANDAÇA ÖĞRETSENE!..
Yarım saat sonra.
GEL BAK. ÇOK ACAYİP BİYER, ÇOK BEĞENCEKSİN!
BAAK! NASIL PINANIN İKİNCİ KATINDA İNCİR AĞACI! VİRLANDA DA YOKTUR PU! PURASI PENİM ÖZEL YERİM, KİMSE PİLMEZ.
WAOW!
5 dakka sonra..
AA! LOOK AT THIS! THIS İS BEAUTIFUL BUTTER FLY! İT İT İT!
PUNLAR OLMUŞ! ÇOK KÜZELLER! SEN YEMİYON MU? OP OP.
HA! NE DİYON? İTEYİM Mİ?
EMİN MİSİN?..
(* Bu ne güzel bi börtü böcek!)
Ardından.
İTTİM İŞTE! AL! HA HA HA.
DONK
Sonra.
YAA SEN NE ACAYİP ADAMSIN YA! NE HALT ETMEYE İTTİRTTİN, KAKTIRTTIN KENDİNİ BANA! BENİM NE SUÇUM VAR Kİ!
EEAA. ÖĞÖK! AYH! CANIM DÜŞÜNCE NE FENA YAMULDUN YA! OOO! BAYAA UF OLDU YANİ!.
HIAA! I NEED YOUR HELP! !!!!
(* maalesef yardımına ihtiyacım var.)
Akabinde...
ÖĞÖ. PEN SANA HEMEN YARDIM ŞEYEDİYİM!
ÜHÜÜ PLEASE HELP ME! MAMAA! ÜHÜÜ. DON'T GO PLEASE! ÜHÜÜ!.
AMAAN NASI OLSA ANLAMIYO! CAR CAR CAR NE KONUŞUYON Kİ! YÜRÜ GİT BE KIZIM! YOKSAM ÜSTÜME KALICAK!
(* Yardım edesin, gitmeyesin.)
Daha sonra... Soluğu direk ev'de aldı Tuğçecik... Arkadaşını birileri nasıl olsa bulurdu... Yoğun geçen kısa gün onu yormuştu, ne de olsa... Uyudu kaldı... Akşam üstü 18 30 civarı...
TUĞGEE!
HA! N'OLLUYO BE!
Sonraki günler... Yediği sokağa çıkma cezası yüzünden uzanıp uyumak için daha bol bol vakti olacaktı.. Minik Tuğçe'nin.
NE YANİ TURİZME VERDİĞİM HİZMETİN ÖDÜLÜ PU MU! TURİZMDEN UZAK DURCAKMIŞIM NANKÖRLER!
JOHN'UN ANNESİ DAHA İYİYMİŞ! AMA TUĞÇE KEMİKLERİNİ KIRMIŞSIN ÇOCUKCAĞIZIN! Bİ DAHA ASLA GELMİYECEKMİŞ!
andaç..

TOP CANAVARI
Mına kodum çocuğu
al pay erdem
ALİ?!
?!
TOPU TUT!
Deermişim..
Ha?
FIYP!
ÇAP!
Şerefsiz...
Sktir git, gözüm görmesin seni. Hayatta da en sevmediğim insan varsa o da sensin.
Bohühoa..
Vay şerefsize bak sen... Kimmiş ulan... Onun ben mına korum.. El kadar sabiye vurmak neymiş, ben ona gösteririm... Hayın skiyorum ben bu ormanda...
Abi işte ben de Ali bi çocuğum...Topu tut diyorlar. sa tutarım ühüü..
-İyi ki gördüm seni... Yoksa yaptığı yanına kâr kalacaktı.. Nasıl biriydi oğlum, anlat bana biraz.
-Abi işte adamdı..
-Adam olan öyle şey yapmaz. Dur ben onun adamlığını skiveriyi de aklıbaşına gelsin..
HA! ANANI!
Abi işte bu mına kodumu..
-Oğlum hani adamdı... -Adam işte...Ne biliyim adama benziyo... -Sen de haklısın...Ama aslında kurbağa o...Hem de Top canovar... Anamızı sker valla...
-Asıl biz onun anasını skeriz. Lan... rosbu çocuğu...Gücün bana mı yetiyo...
-Oğlum sus..
Lan sussana...
Neo, korktun mu? Tabi fili görünce tırstın di mi?..
Lan oğlum sus.
Eheh...Zamane pisleri işte..Ne bi büyüğe saygı var, ne de bi had bilme var...Ehehe..
Ahahahaay..
TOPF!
Bitti

LOMBAK YERLİ VERSİYON KÖŞESİ GURURLA TAKDİM EDER..
NAMI DİĞER... FANTOM
KIZILMASKE
GÖKEC
TAM MACERA
Bundan tam 400 sene evvel, ilk Fantom babasının kafatasının üzerine, onu katleden haydutları yakalayacağına dair ilk yeminini içti.
BUNDAN GARİ NERDE İT, UĞURSUZ, ÇAKAL VAR, NERDE ŞEREFSİZ VAR, YAKALADIĞIM YERDE DOMALTMAZSAM ÖZ ANAMLA ZİNA EDİYİM KANI YERDE KOMIYCAM BABA..BAK EN BÜYÜK YEMİNİ İÇTİM...
OĞULLARIM OĞULLARIMIN OĞULLARI DA BENİ TAKİP EDİCEKLER..
Ve bu yemini kendinden sonra gelen oğullarıda takip etti..
1600 1710 1830
1890 1900
1950
1980
1990
Özü sözü bir, delikanlı, kursağından haram lokma geçmemiş Fantomlar olduğu gibi, fırıldak, üçkağıtçı ve zibidi Fantom'lar da geldi geçti..
Fantom'dan Allah gibi tırsan yerliler ise bu durumu sineye çekip ses çıkartmadılar.
LAN BİRALAR NERDE? UNUTTUK MU YOKSA?
YA OLUR MU ABİ. ARKAYA KOYDUM ISIN MASIN DİYE.
AMAN ABİ KORKTUM Bİ AN VALLA
LA HADİ YAK ARTIK SENDE ŞUNU!
TAMAMDIR ABİ, HALLETTİM...
HADİ BİZ DE SALATAYI YAPAK..
ŞURDAN İKİ BİRA ACAK MI HELET
EHE AÇ TABİ BAŞLIYAK UFAK UFAK.
VAY İPNELER VAY..
TAM
TAM
TUMP
TUMPL
TUMPL
TAMPLE TUMPLLE
FANTOM ABİ... TUM-TUM-TUM-MANGALCILARR PİKNİKÇİLER GELMEYE BAŞLADI UFAK UFAK......
TAMBLLE TUMPLE... ŞUNLARA GEL BI GÖRÜN, YAKICAKLAR, NE ORMAN KALICAK NE BİŞEY ORTALIKTA TAMBA TUMPE ......YETİŞ ABİ GÖZÜNÜ SEVİYİM..
TUPLE
TOKLE...
EHE EHE HE..
-NİYE ÖYLE KAŞ GÖZ İŞARETİ YAPIYON OLM MAHMUT HOCA GELMİŞ GİBİ ANA MAHMUT HOCA!
LAN KOŞUN BİRİNİZ HABER VERİN, UYUYO GALİBA'
TUNGLE
TUMPLE
TUMPLE
ABİ FANTOM ABİ KOŞ'
AHI AHI AHI.
FANTOM ABI, ABI!.
TIHIHSIHI HI. EHE HE.
BUNLARA İKİ GÜN YEMEK YOK. HAFİZE ANA SEN DE GÜLME. GİZLİ GİZLİ YEMEK VERDİĞİNİ DUYARSAM. VALLAH ATARIM SENİ
KİKİ PEKİ MAHMUT BEY.
FANTOM ABİ YETİŞ!!. ORMANI YAKICAKLAR VALLA ABİ KOŞ!!
HIAAA!
NANISKİYM LA NOOLİY.
TUT!

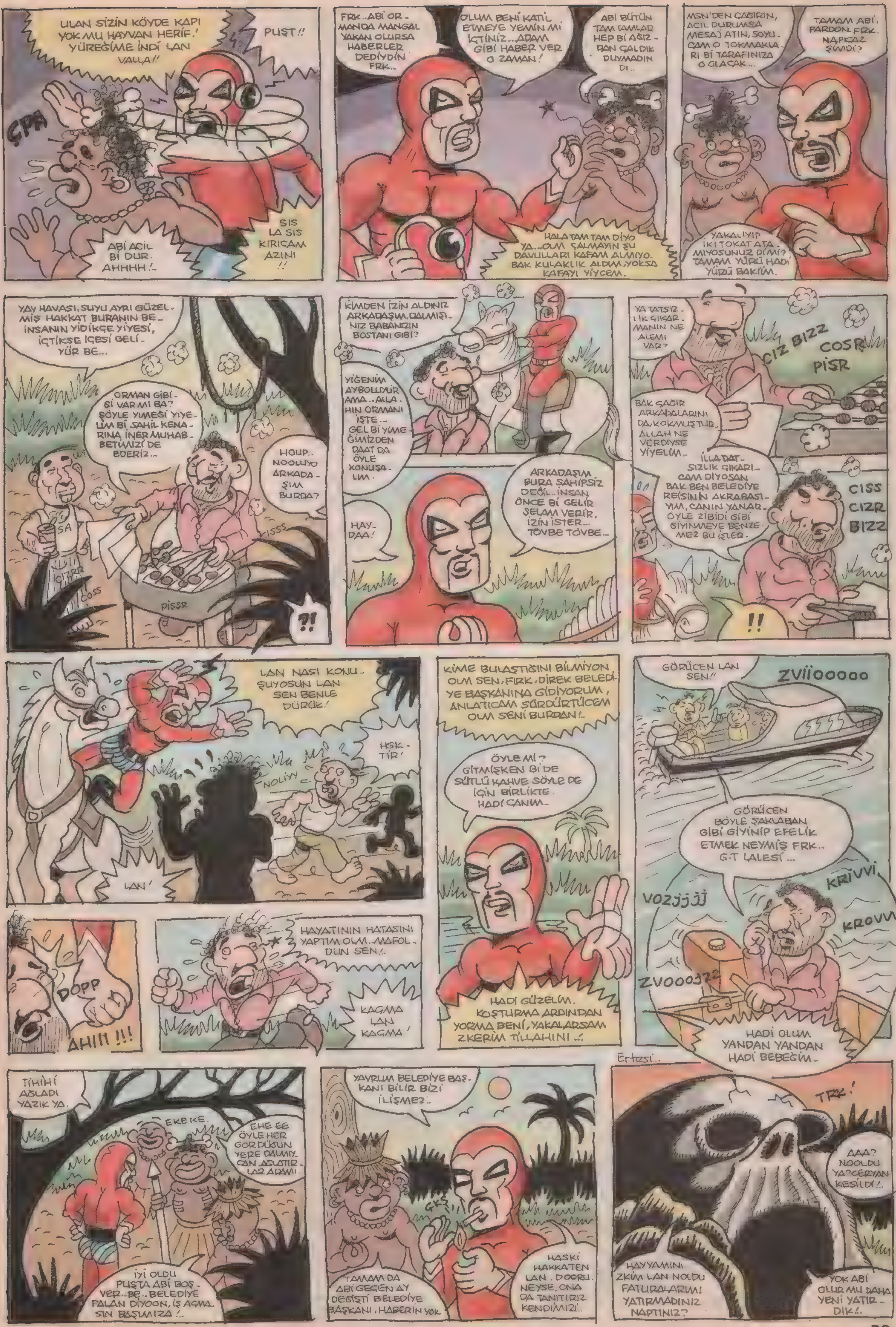
ULAN SİZİN KÖYDE KAPI YOK MU HAYVAN HERİF! YÜREĞİME İNDİ LAN VALLA!!
PUŞT!!
ÇPA
ABİ ACİL Bİ DUR. AHHHH!..
SIS LA SIS KIRICAM AZINI !!
FRK.. ABİ ORMANDA MANGAL YAKAN OLURSA HABERLER DEDİYDİN FRK..
OLUM BENİ KATİL ETMEYE YEMİN Mİ İÇTİNİZ...ADAM GİBİ HABER VER O ZAMAN!
ABİ BÜTÜN TAMTAMLAR HEP Bİ AĞIZDAN ÇALDIK DUYMADIN DI..
HALA TAM TAM DİYO YA...OLM ÇALMAYIN ŞU DAVULLARI KAFAM ALMIYO. BAK KULAKLIK ALDIM, YOKSA KAFAYI YİYCEM.
MSN'DEN ÇAĞIRIN, ACİL DURUMSA MESAJ ATIN, SOYUÇAM O TOKMAKLARI Bİ TARAFINIZA OLACAK...
TAMAM ABİ. PARDON FRK. NAPCAZ ŞİMDİ?
YAKALIYIP İKİ TOKAT ATAMIYOSUNUZ Dİ Mİ? TAMAM YÜRÜ HADİ YÜRÜ BAKIM.
YAV HAVASI, SUYU AYRI GÜZELMİŞ HAKKAT BURANIN BE.. İNSANIN YİDİKÇE YİYESİ, İÇTİKÇE İÇESİ GELİYÜR BE...
ORMAN GİBİSİ VAR MI BA? ŞÖYLE YMEĞİ YİYELİM Bİ SAHİL KENARINA İNER MUHABBETİMİZİ DE EDERİZ...
HOUP.. NOOLUYO ARKADAŞIM BURDA?
SA
CIZRR
COSS
PISSR
CISSS
?!
KİMDEN İZİN ALDINIZ ARKADAŞIM, DALMIŞINIZ BABANIZIN BOSTANI GİBİ?
YİĞENİM AYBOLLUYUR AMA...ALLAHIN ORMANI İŞTE.. GEL Bİ YİMEĞİMİZDEN DAAT DA ÖYLE KONUŞALIM.
HAY-DAA!
ARKADAŞIM BURA SAHİPSİZ DEĞİL..İNSAN ÖNCE Bİ GELİR SELAM VERİR, İZİN İSTER... TÖVBE TÖVBE...
YA TATSIZLIK ÇIKARMANIN NE ALEMİ VAR?
CIZ BIZZ
COSR
PISR
BAK ÇAĞIR ARKADALARINI DA, KOKMUŞTUR, ALLAH NE VERDİYSE YİYELİM..
İLLA DATSIZLIK ÇIKARICAM DİYOSAN BAK BEN BELEDİYE REİSİNİN AKRABASIYIM, CANIN YANAR. ÖYLE ZİBİDİ GİBİ GİYİNMEYE BENZEMEZ BU İŞLER.
CISS
CIZR
BIZZ
!!
LAN NASI KONUŞUYOSUN LAN SEN BENLE DÜRÜK!
HSKTİR!
NOLİYY
LAN!
KİME BULAŞTIĞINI BİLMİYON OLM SEN, FIRK, DİREK BELEDİYE BAŞKANINA GİDİYORUM, ANLATICAM SÜRDÜRTÜCEM OLM SENİ BURDAN!..
ÖYLE Mİ? GİTMİŞKEN Bİ DE SÜTLÜ KAHVE SÖYLE DE İÇİN BİRLİKTE. HADİ CANIM..
HADİ GÜZELİM. KOŞTURMA ARDINDAN YORMA BENİ, YAKALARSAM ZKERİM TİLLAHINI..!
GÖRÜCEN LAN SEN!
ZVIIOOOOO
GÖRÜCEN BÖYLE ŞAKLABAN GİBİ GİYİNİP EFELİK ETMEK NEYMİŞ FRK.. G.T LALESİ...
KRIVVI
VOZJJJJ
KROVVV
ZVOOOJZZ
HADİ OLUM YANDAN YANDAN HADİ BEBEĞİM..
DOPP
AHIN!!!
HAYATININ HATASINI YAPTIN OLM..MAFOLDUN SEN!..
KAÇMA LAN KAÇMA!
Ertesi..
TİHİHİ AĞLADI YAZIK YA.
EKEKE.
EHE EE ÖYLE HER GÖRDÜĞÜN YERE DAVMIYCAN AĞLATIRLAR ADAMI.
İYİ OLDU PUŞTA ABİ BOŞVER..BE..BELEDİYE FALAN DİYOON, İŞ AÇMASIN BAŞIMIZA!..
YAVRUM BELEDİYE BAŞKANI BİLİR BİZİ İLİŞMEZ..
GKŞ
TAMAM DA ABİ GEÇEN AY DEĞİŞTİ BELEDİYE BAŞKANI, HABERİN YOK
HASKİ HAKKATEN LAN. DOORU. NEYSE, ONA DA TANITIRIZ KENDİMİZİ..
TRK!
AAA? NOOLDU YA? CERYAN KESİLDİ!..
HAYYAMINI ZKİM LAN NOLDU FATURALARINI YATIRMADINIZ NAPTINIZ?
YOK ABİ OLUR MU DAHA YENİ YATIRDIK!..

ARIZA VAR HERALDE ABİ, BAK KARŞI KÖYÜN IŞIKLARI VAR..
VER BAKAYIM ŞU ÇAKMAĞINI ... ULAN CENABET'Mİ GEZİYOSUNUZ ANLAMADIM Kİ... Bİ İŞİMİZ DOĞRU GİTMİYO...
ESTAFURULLAH ABİ OLUR MU?..
CRK
GETİR BAKİM ŞU FATURALARI ESKİ BORÇ FALAN OLMASIN?
MÜMKÜN DİİL ABİ YA..
ÇIK... MART... NİSAN ... MAYIS.. HEPSİ ÖDENMİŞ BUNLARIN ...
İYİ Kİ SAKLIYORUM FATURALARI YA..
SONRA ALLAH KORUSUN BEN YATIRMADIM SANICAN...
YA SEN DE AYRI DERTTESİN ŞİMDİ... ULAN Bİ DVD'DE FİLM İZLİYİM DEDİM BURNUMDAN GELDİ...
TİLİLİ TİLİ
BU KİM YA?!
ALOO... FANTOM DENEN ARKADAŞ SEN MİSİN BİLADER?..
ALOO? BUYRUN, KİMLEN GÖRÜŞÜYORUM?
ARKADAŞIM BEN YENİ BELEDİYE REİSİYİM ...
BUGÜN AKRABALARIMI GÖNDERSEM, Bİ AĞIRLAYIN. SAHİP ÇIKIN DİYE ÇOCUKLARI TARTAKLAMIŞSINIZ .. YAKIŞIYO MU BU TİP ŞEYLER?..
ŞİMDİ BAŞKANIM, ARKADAŞLAR ÇOK YANLIŞ HAREKETLERDE BULUNDU.
SEN SORUMA CEVAP VER, YAKIŞIYO MU?.. ŞURDA SENELERCE YÜZ YÜZE BAKICAĞIZ..
NE YAPARLARSA YAPSINLAR REİSİMİZİN AKRABASIDIR DİYE İDARE EDİCEN YANLIŞ MIYIM?
YA BİZ DE ALEMİ BİLEN İNSANLARIZ, İDARE EDERİZ TABİ DE, ADAM ORMANI YAKICAKTI KARDEŞİM, MÜDAHALE ETMEK DURUMUNDA KALDIM.
YA HALA NAME YAPIYOSUN BE!
DE ÇOK GÖRDÜM SENİN GİBİ EFE BEN... KENDİ MINTIKAMDA ÇAKAL BARINDIRMAM BEN, ZAMANLA TANIYCAN SEN DE BENİ...
BAŞKANIM AYIBOLUYO ÇAKAL FALAN AMA, SİZ DE DAHA BENİ TANIMIYOSUNUZ.
MERAK ETME İSTİHBARATINI ALDIM, ALİ KIRAN BAŞKESENLİK YAPIYOMUŞUN ORMANDA... BİRAZ ELEKTRİKSİZ KAL DA, AKLIN BAŞINA GELSİN..
NE SEN Mİ KESTİN LAN YOKSA CERYANI?
LAN MI? OLUM SEN KUDURMUŞSUN!
DE ADAM EDİCEM BEN SENİ!
LAN ZABITA MÜDÜRÜNE HABER VER, TOPLAYIN YIKIM EKİBİNİ. SABAH OPERASYON YAPICAZ BU ŞEREFSİZE!
EMREDERSİNİZ BAŞKANIM!
BUNLAR KOLAY SANIYÜR BÖYLE ÜÇ BEŞ KİŞİ Bİ ARAYA GELİP EŞKİYALIK ETMİYİ... EVVELSİ BAŞKAN GÖZ YUMMUŞ AMA BANA İŞLEMEZ BU AYAKLAR!!
ABİ BİRAZ ALTTAN ALSAYDIN YA...
NE ALTTAN ALICAM OLM? 400 SENEDİR BURDAYIZ BİZ.
TAPUMUZ, RUHSATIMIZ HER ŞEYİMİZ VAR ALLAHA ÇOK ŞÜKÜR.
HİÇ Bİ BOK YİYEMEZ KORKMA.
ABİ İYİ GÜZEL SÖYLÜYOSUN DA HÜKÜMETLE UĞRAŞILMAZ BİLMİYO MUSUN?
YA BIRAK YARIM AKLINLA KARIŞMA, HALLEDERİM BEN DİYORUM...
Ertesi
BAŞKANIM GERÇEKTEN AYIBOLUYOR, BİZ YEDİ GÖBEKTİR BU EVDE İKAMET EDİYORUZ..
OLMAZ ARKADAŞIM BURALAR SİT ALANI... ÖYLE HERKES GÖRDÜĞÜ MAĞARAYA SAHİP ÇIKSA NASI OLUCAK BU İŞLER?
ESTAĞFURULLAH, NE SAHİP ÇIKMASI YA. BİZİM TAPULU MALIMIZ BURASI!!
YA UZATMA OYALAMA BİZİ.. BOŞALT, BOŞALTIN MAĞARAYI ÇABUK.
KİMİN YERİNDEN KİMİ KOVUYOSUN KARDEŞİM SEN?
DEVLETİN ARAZİSİNDEN KOVUYORUM ARKADAŞIM.. SENELER SENESİ MÜSSAMAHA GÖSTERMİŞLER... HADİ BEN DE İDARE EDİYOM DEMİŞTİM AMA BÜYÜK YANLIŞ YAPTIN BANA.
BAŞKANIM, BAK BAŞKAN DİYE HİTAP EDİYORUM, MEKANIMDASINIZ MİSAFİRİMSİNİZ AMA UFAK UFAK SABRIM TAŞIYO, HABER VERİYİM.
ATEŞ OLSAN CÜRMÜN KADAR YER YAKARSIN ARKADAŞIM. BEN DE FANTOM FANTOM DEDİLER BİŞİ SANDIM. GİYMİŞ TAYTI OYUN OYNUYO MAYMUN GİBİ KARŞIMDA..
HADİ ARKADAŞIM, UĞRAŞTIRMA BOŞALT...
LAHAVLE VELA KUVVET ANLATAMIYORUM KENDİ Mİ YA..
Bİ SANİYE HAH

BUYRUN ABİ, TAPU, İSKAN NE İSTERSENİZ HEPSİ BURDA. VERASET İNTİKAL VERGİ MAKBUZLARI EKSİKSİZ..
VER BAKİM ŞUNLARI.
SİZ BUNLARI KONTROL EDİN, BEN DE DİĞER EVRAKI GETİRİYORUM.
ALLAH ALLAH.. ULAN TAMAM GİBİ GÖZÜKÜYO AMA NASI OLUR?..
CANITIN..GEL BAKİM Bİ DE SEN GÖZ AT ŞU EVRAKA.
TABİ EFENDİM.
ABİ ASLINDA KAÇAK GÖZÜKÜYOMUŞ AMA GEÇEN SEÇİMDEKİ AFTAN FAYDALANMIŞLAR. Bİ EKSİKLİK GÖZÜKMÜYO EVRAKLARDA.
VAY ÇAKAL VAY.. KURNAZMIŞ TA PEZEVENGİN EVLADI..
SEN YİNE DE BİRER FOTOKOPİ ÇEK..İLLAKİ Bİ AÇIĞI VARDIR. OLMAZSA ENCÜMEN KARARI ÇIKARTIRIZ, KAFAYA TAKTIM BEN BUNU.
İPNE ÇOCUU SENİ.
BAŞKANIM Bİ DE ŞU EVRAKLAR VAR. DİKKATLİCE İNCELERSENİZ SİZİ DE YAKINDAN İLGİLENDİRİYO..
HAH ŞÖYLE AKILLI OL BİRAZ. BURDA OLMAZ O YAN ODAYA GEÇELİM BAKIYIM.
HAH, ŞÖYLE ÖZEL KONUŞALIM BİRAZ SEN BANA Bİ ADIM GEL, BEN SANA BİN ADIM KOŞARIM; BÖYLE DE İYİ Bİ ABİYİMDİR. EE..BURDA PARA FALAN YOK?
ESTAFURULLAH ABİ, NE PARASI, HASTANE EVRAKLARI ONLAR.
DALGA MI GEÇİYOSUN LAN BENLE" BANA NE BUNLARDAN?'
BAKIN ŞU KISMI SİZİ İLGİLENDİRİYO BAŞKANIM..
DİKKAT EDERSENİZ "HASTANIN RUH SAĞLIĞI İLERİ DERECEDE BOZUK OLDUĞUNDAN CEZAİ EHLİYETİ YOKTUR" YAZIYOR.
NE DEMEK İSTİYOSUN LAN SEN BEN HÜKÜMETİ TEMSİL EDİYORUM HELE Bİ DOKUN YAKARSIN KENDİNİ!
İSTERSEN CUMHURBAŞKANI OL KARDEŞİM RAPORLUYUM BEN..ÇOK PİS DÖVÜCEN HEPİNİZİ..
HII?!
TAK
AHHH!!
OY ANAM ANAM!!
GE BURAYAA KAÇMA!
ERTESİ
AY UCUZ DİYE NERELERE GETİRDİN ADAM BENİ, NERE BURA?..
ULAN Bİ KERE DE ŞİKAYET ETME BE UĞURSUZ. ORMANSA ORMAN, DENİZSE DENİZ İŞTE ALLAHINDAN BELANI MI ARIYOSUN DAHA!
ŞURDAN İÇİCEK BİŞİLER ALALIM AYOL KAVRULDUM VALLA.
HOŞGELDİNİZ ABİ. OOO. MAŞALLAH SEN DE HOŞGELDİN GENÇ. KAÇ YAŞINDAYIZ BAKALIM?..
EHEHE. YEDİ YAŞINDAYIZ ABİSİ..OKULA BAŞLADIK, KOCA ADAM OLDUK ARTIK..
AFERİM AFERİM EHE KERATA SENİ.
YA ŞURDAN SOĞUK BİŞİYLER AÇSANA BİZE. YANDIK.
HEMEN ABİ, YANINA BİRER DÖNER KESİ YİMMİ SİZE? ACIKMIŞINIZDIR YOLDA?
YOK YOK SAĞOL. YANIMIZA ALDIK BIZ MANGALIMIZI FALAN..
HA BAK O OLMADI İŞTE.. DIŞARDAN YİYİCEK İÇİCEK GETİRMEK YASAK BURAYA. MANGALSA MANGAL, ETSE ET YİYCEK İÇİCEK YİRMİ DÖRT SAAT HİZMET VERİYOZ BURDA.
MANGAL 5YTL
ET KİLO 25YTL
KOLA 3YTL
ÇAY 2YTL
DÖNER ET 5YTL
TAVUK 4YTL
KÖFTE 5YTL
RAKI 7YTL
DUBLE BIRA 5YTL
ALLAH ALLAH GÖRÜLMÜŞ DUYULMUŞ ŞEY DEĞİL VALLAHİ NERELERDEN GELDİK..
VALLA HOŞ GELDİNİZ SEFA GELDİNİZ DE DURUM BU, İŞİNİZE GELİYORSA ARTIK..
PEKİ BU YETKİYİ NERDEN ALIYOSUNUZ SORMASI AYIP?
VALLA Bİ BELGE VAR AMA GÖRMEK İSTİYCEĞİNDEN EMİN DİILİM.
BAŞKANIM BU DEYYUSUN DERDİ ORMAN DEĞİLMİŞ BİZZAT KENDİ MANGAL KİRALIYO FULL BÜFE AÇMIŞ İŞLETİYO DEYYUS Kİ DE SATIYOMUŞ DUYDUK.
BIRAK NE HALİ VARSA GÖRSÜN ENCİİNİ ZKTMİN DEYYUSU BIRAK..
AMA RUHSATI FALAN YOK. DİREK MÜHÜRLERİZ BÜFEYİ!!
YA BIRAK ALLAHINI SEVERSEN NE RUHSATI ADAMIN KAPI GİBİ BELGESİ VAR, ALLAHINDAN BULSUN GEMKİRTMEYİN ŞU ÇİRKEFİ ÜSTÜME.
* SON *

ALPAY ERDEM BİSİKLETİYLE GEZİYOR

KEFKEN

Merhaba. Bu ay, ben ve pek sevgili iki arkadaşım, İlker ve Murat ile, Kefken'e gitmeye karar verdik. Ona da şöyle karar verdik. Dedik ki, İzmit'e kadar, böyle Haydarpaşa'dan trene binip, İzmit'e kadar trenle gidelim, İzmit'ten de artık, bisikletlerimizle basalım, ordan da öyle Kefken'e gidelim. Süper olsun dedik. Şu an tren içerisindeyiz, ter içerisindeyiz sıcaktan. Anasını s.ktiğim treni de Körfez'de bozulmasın mı sana. Anasını s.ktiğim. Hayır biz kendimizi ona göre ayarlamıştık. Ucu ucuna yetişecektik, geceye kalmayacaktık, öyle ayarlamıştık. İndik derhal trenden, çünkü tren bozulunca bayaa bi duruyomuş yani, Körfez'den bastık pedallara. E yol uzadı tabii haliyle. Geceye kaldık yani. Bi ışık da Murat'ın bisikletinde vardı, biraz maceralı oldu ama güzel oldu. Vardık Kefken'e. Şu an tren içerisindeyiz ama.

İzmit'i de geçtik, Kefken'e doğru gidiyürüz. Süper bir yol var yani, bu kadar olur. İlker sevinç delisi oldu adeta. Oğlum olsun, adını Sevinç Delisi koyucam. Cam. İlker'im, yaradanın sunduğu güzelliklere şükrediyor. Bütün yolu böyle elleri açık gitti. Yol bittiğinde, Alpay dedi bana, ben erdim dedi. Dedim ne olacağıdı ya. Yaradanın sunduğu bu güzelliklerinden içinden, tam içinden geçip de, ne olacağıdı ya başka. Hayır ne olacağıdı ya başka. Ka. Bence yaradanın çok hoşuna gidiyor. Bizim bu farkında oluşlarımız. Bizim bu transit geçmeyişimiz. Adam sen de demeyişimiz. Ve bence yaradan, bu yüzden bisikletçileri hep koruyor. Ben buna inanıyorum. Yine de önlem almak lazım tabi. Nasıl olsa korunuyorum diye serserilik yaparsan olmaz. Maz. Har Alanson.

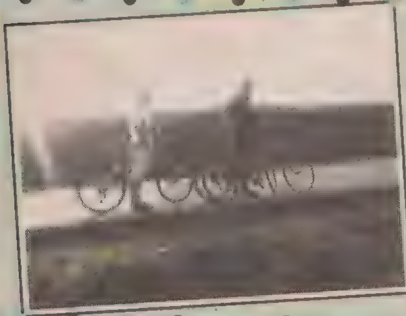

Vaaayt. Sanki bağa kartpostal. Kızım olsun, adını Kartpostal koyucam. Şimdi düşündüm de, espri bi yana, kartpostal ne s.kindirik bi isimmiş ya. Kart ne, postal ne .mına koyiim. Lan bisikletçi bi insanım. Sporcuyum kendime göre, zekiyim kendime göre, lakin süper terbiyesizim yani. E ama sinirlendiriyolar ama. Kart ne, postal ne ama. Her şeyi de ben mi sorguluycam canım. Nerede s.kindirik mevzuular var, hep ben mi sorguluycam. Sorguluycam. Hep ben mi. Aaa, delirdim yine. Yolun ortasındayız. Ortaladık yani. Peki ben kadrajda niye yokum. Valla yemyeşil bir kertenkeleyi yakalamaya çalışıyordum. Biraz sevip bırakabilirdim. Sürüngenleri çok seviyorum. Çok yakışıklı hayvanlar bence. Süper karizma bence. Ce. Mil İpekçi.

Kefken'de, evinde kaldığımız, şahane arkadaşımız. Tuğrul orada müzik öğretmeni. Evini de stüdyoya çevirmiş zaten. Elektro, bas, klasik ve akustik olmak üzere 4 gitarı var. Kardeşim bir gitar çalıyor, olamaz böyle bir şey. Önce, hızdan parmaklarını göremiyorsunuz, sonra kollarını, ilerleyen safhalarda ise kendisini göremiyorsunuz. Öyle bir hızlı çalışı, melodisi var. Holojen oluyor adeta. Müthiş bir müzisyen. Babası da evdeydi, bize, biz gelicez diye şahane balık pişirmiş. Ellerine sağlık valla, ne yedik be. Ertesi akşam kız kardeşi de geldi, ortam kalabalık olunca, Alpay dediler, yaparsın artık stand-up bize. Ben zaten biri istese de yapsam diye bekliyorum. Aile içi, sertliklerinden arındırılmış, bence gayet güzel ve komik bir gösteri gerçekleştirdim. Valla ben çok eğlendim. Dim yani. Önemli olan da o zaten yani. Ni. L Karaibrahimgil.

Ertesi gün, Kefken'de kalmaya karar verdik. Kerpe'ye gittik. Yanı başında. Güzel, turistika bir yer. Tertemiz. Miz. Şu an kayalardayız. Arkadaşlar denize iniyorlar. Girmek yok da, hani yakın olalım. Bi koklayalım. Valla ben pek deniz aramam yani. Çok bunalıcam ki sıcaktan, anca o zaman. Bi de köpekbalığından çok korkuyorum. Kendimi köpekbalığı yerine koyuyorum, ben olsam sahilden çok güzel adam ayıklarım. Böyle kendimi köpekbalığı yerine koyunca, köpekbalığı, kendisini, benim onu tahayyül ettiğim gibi tahayyül eder diye çok korkuyorum. Kurduğum bu cümleden bişey anlayan varsa beri gele. Yani ayıklar diye çok korkuyorum. O kadar basit bişey ki yani onun için. Kendi çöplüğü. O yüzden ben havuz seviyorum. Çocuk havuzu. Daha bence güvenli. Suysa su işte. Serinlemekse serinlemek. Ferahlamaksa ferahlamak. Nedir yani.

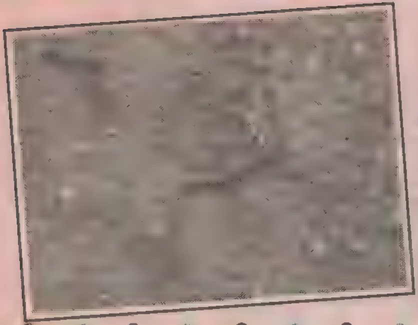

Yılan. Evet yılan. Gece, Kefken'in ileri gelen abileri, ayıptır söylemesi, bizi piize davet ettiler. Mangal ortamının kralı oldu adeta, kralı. Neyse, işte, piize giderken, bu yılan kardeşimiz önümüze çıktı. Ben hemen yılan kardeşimizi bir kutuya koydum. Amacım İstanbul'a götürüp, ev hayvanı yapmaktı. Gece, ileri gelen abilerden biri, bizi evine davet etti. Yataklar açtı bize. Orda da şahane içildi. Böyle içerken, yılan kardeşimiz, benim onu kapattığım yerden çıkmaya çalışırken, Murat fark etti, işmar etti bağa, ben hemen, kimseye çaktırmadan, kutuyu dışarı çıkardım, dışarıda daha emniyetli bir kutuya koydum kardeşimizi, ertesi sabah da yola çıkarken, içim ezildi biraz. Ulan dedim, seni böyle kutuya koysalar hoşuna gider mi, şerefsiz dedim kendi kendime. Salıverdim oracıkta. Şimdi de pişmanım. Ne güzel, yılanım olacaktı. Bir insanın yılanının olması ne güzel bişey bence.

Kefken'in ileri gelen abisinin evinde geceyi geçirdikten sonra, sadece 4 saat uyuyup, zımba gibi dinç uyandıktan sonra, bi de o kadar içtik yani, köy havası işte, işlemiyor, artık yola çıkmanın vakti geldi. İzmit'e kadar bisikletlerimizle gidip, ordan da artık trene binip, İstanbul'dayız. Valla ne yalan söyliyim, özledim İstanbul'u. Özleniyo be. Nereye gidersen git, özleniyo. İstanbul'un enerjisi çok başka. Özellikle bizim gibi kurtlular için, hayati önemi var. Anca kesiyo. Yo. Nca Evcimik. Şu an her yerde kuşlar ötüyo. Sakalar, baştankaralar, kırlangıçlar. Sanki bir şölen havası. Buradan 10 kilometre sonra, harika bir kahvaltılık ortam var. Kahvaltımızı orda yapacağız. Yediğimiz içtiğimiz bizim olsun. E enerjisiz olmuyo. Efor denilen şey öyle havadan gelmiyo. O kadar pedal, erke misali dönmüyo.

Gıdamızı da aldık, gidiyoruz. Kandıra çıkışında çok enteresan bir hadise yaşandı. Yolda, arabasıyla, ve yanında bir hanımla, öyle bekleyen bir abi gördük. Ben bu abiyi, geceyi evinde geçirdiğimiz abi zannettim. Çok şaşırdım. Çünkü biz evden çıkarken, o daha uyuyordu. Dedim arabayla geçmiş demek ki bizi. Abi dedim nasılsın. Soğuk bir şekilde karşıladı. Bizi tanımadı yani. İlker, gece sarhoşken iyiydi, ayıkken ne fenaymış dedi. Murat, oğlum bu o abi değil dedi. Ben ve İlker de biraz şüpheye düştük hakikaten de sonra. Ama yani bu kadar benzerlik olur. O abi değilse de ikizidir yani, öyle bir benzerlik. Böyle enteresan bir hadise yaşandı işte. Te. Bu arada elcikleri de değiştirdim, süper oldu valla. Doğa desen, sabah coşkunluğunda. Coşkun Sabah'ı şimdi çok daha iyi anlıyorum. Kendimce.

Konsantrasyonu görüyo musunuz. Şu inançlı bakışıma bi bakın hele. Bisikletçi, her zaman için, başladığı yolu bitirmek ister. Bitiremezse çok mutsuz olur. Dahası, başladığı her işi bitirmek ister. Disiplinlidir. Bisikletçi arkadaşlarda, bu ruh halini her zaman görebilirsiniz. Dile kolay, ülke gezen arkadaşlarımız var. Çelik gibi sinir ister. Zordur, bir o kadar da tatmini süpersoniktir. Komşumun oğlu olacak, adının Süpersonik konulmasını teklif edicem. Büyük ihtimalle pek yanaşmıycaklar bu fikre ama bence yanaşsalar süper olur. Adı üzerinde, Süpersonik çünkü. Kü. Yolda, bir çocuk, bize, siz niye geziyosunuz ki dedi. Bayaa bi güldük. Özellikle İlker çok güldü. Kendimizi sorgulamamız gerektiğini düşündü. Çok komikti. Çocuğun, o kendinden emin hali çok komikti. Dede gibiydi resmen. Men. Emen.

İşte size dede. Köy kahvesi dedesi. Bizi öyle ter içinde görünce, gelin bi çayımı için diye davet etti bizi. Büssürü çay ısmarladı bize. Sordu hep bize, nerden geliyorsunuz, nereye gidiyorsunuz, okul var mı, ne iş yapıyorsunuz, hep bize bunları sordu. Kendisi de 70 yaşında dinç bir dede. Sizin o İstanbul'da yediğiniz etleri burada ben güdüyorum dedi bize. Bisikletle gezmenin en güzel yanlarından biri de budur. Köy kahvesinde çay içmek, amcalarla dedelerle sohbet etmek. Çok başka bir duygusu var. Sırf bu deneyim için kilometrelerce yol gitmeye değer. Köy kahvesinde içtiğin çay gibisini başka hiçbir yerde bulamazsın. O çayın çok başka bir tadı olur. Duygusallandım mı lan yoksa ben. Bilmiyorum. Belki. Bütün bu köyler, çocukluğumun yazlarının geçtiği köylere çok benziyor. Bütün bu insanlar, çocukluğumun yazlarının geçtiği köylerdeki o insanlara çok benziyor. Çok benziyor. Bisiklet, bir insana, çocukluğunu, fazlasıyla yaşatabiliyor.

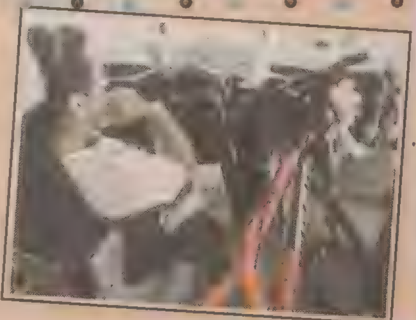

İzmit'e vardık. Hem de 4 saat içinde. Sabah 8'de yola çıkmıştık. 12 civarı İzmit'teydik. Tren bekledik biraz. Tren geldi sonra. Bindik, gidiyoruz gayrı. Bisikletimi de her yere sokuyorum ki rahat edeyim. Yoksa ruh hastası olduğum için problem olur. Mesele çıkar. Kar. Lı tepeler. Murat'ım koltuğuna uzanmış, yolun keyfini çıkarıyor. Biraz da tren gitsin diyor. Mükemmel bir yolculuktu. Kefken, leziz bir tad bıraktı bünyelerde. Kefken-İzmit yolu, sanırsam, bisikletçi için, eşine az rastlanır derecede bir güzelliğe sahip. Her türlü uygunluk açısından. Önümüzdeki ay, kafamdaki geziyi gerçekleştirirsem, kafamdaki geziyi gerçekleştirmiş olucam. Deli gezisi olucak gibi bi his var içimde. Çılgın gezisi olucak adeta. Önümüzdeki aya kadar, haydi kalın sağlıcakla, neşe ile. Görüşmek üzere. Her şey gönlünüzce olsun, Her şey.

alpayerdem@mynet.com

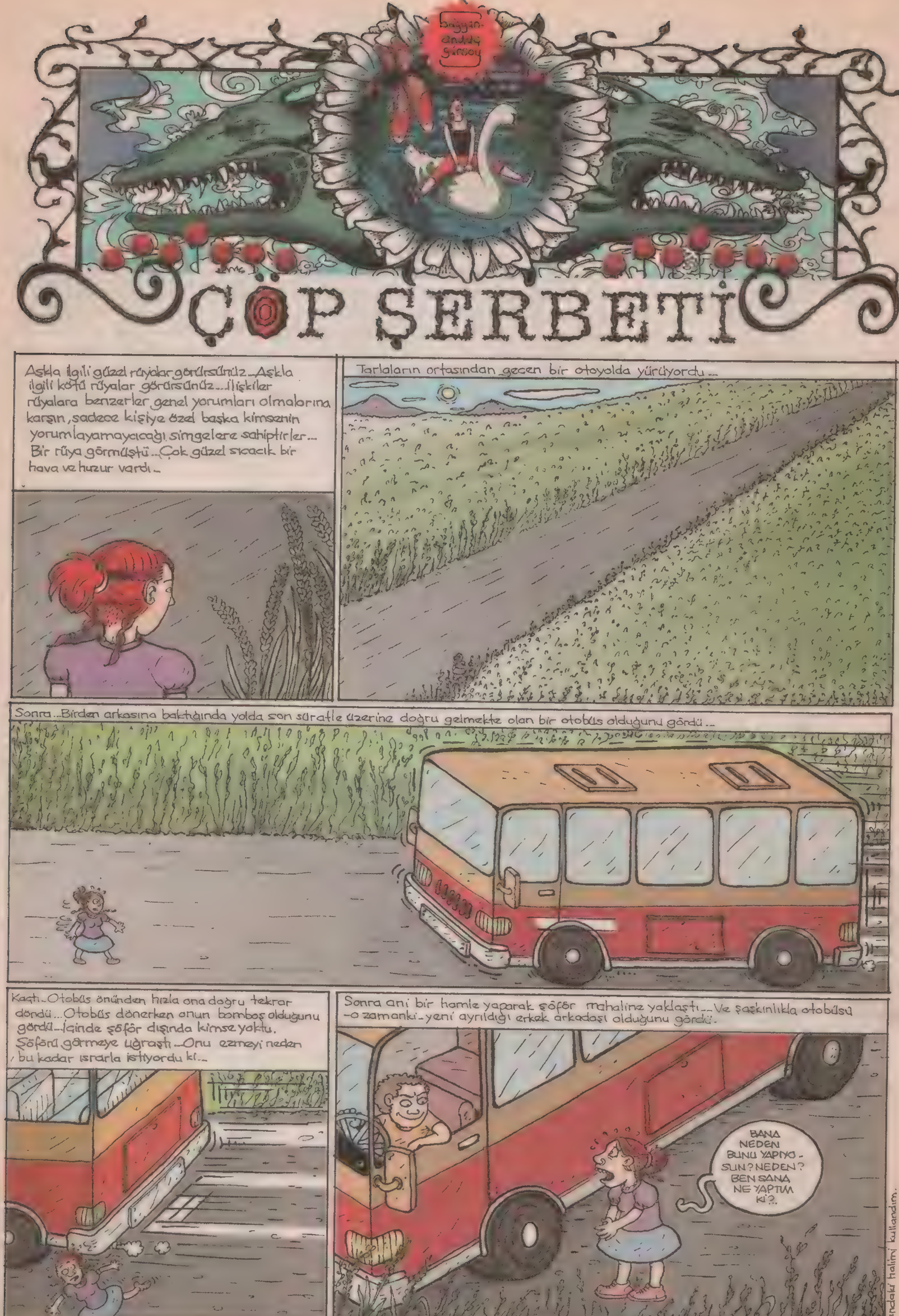

Not: Öyküde geçen arkadaşlarım gerçek dış görünüşlerinde değillerdir... (Kaş, göz vs. babında.) Sadece olaylar gerçek (Tipim sürekli değiştiğinden şu andaki halimi kullandım.

Karşınızdaki kişinin gözünün taa içine baktığınızda ruhunu görmek istersiniz...
NAPIYORSUN?
HİÇ! BİŞEY GÖREBİLECEK MİYİM DİYE BAKIYORUM.
Ya da "Sweet Charity" -Tatlı charity---- Filmindeki gibi ondan uzaklaştığınız da nefes alamaz hale gelirsiniz...
HAH HOH
Bazıları hep aşık, bazıları hiç aşık olmadan yaşar ve ölürler... Aşk o kadar yoğun bir histir ki "O" sizin için dünyadaki en birinci değerdeki kişidir. Değil kendiniz, dünyadaki başka kimsenin de "O"nu üzmesine izin vermezsiniz... Kıyamazsınız zaten! Tabii bu kişinin buna değer biri olması son derece önemlidir...
Ama bazı insanlar duygu körelmesi yaşarlar ya da zaten bu şekilde doğmuşlardır, hastadırlar vs...vs... Sebepler değişir ...İnsanlar değişik, değişiktir... Bazıları "Kadın, kadının düşmanıdır!..Vb. gibi laflar söylerler!.. Açıkçası o bunun kadınlık veya erkeklikle ilgili olduğunu düşünmüyor... Başkasının sahip olduğuna göz dikme, çalma çabası, kıskançlık gibi şeyler kişilikle alakalıdır. Ve işin açıkçası çalınmak istenen çalınır, kalan sağlar bizimdir...
Öncelikle şunu söylemek ister ki bir ilişkisi yokken hiç dikkat çekmeden etrafta dönen bir erkek nedense sizinle çıkmaya başladıktan sonra pek bi kıymete biner... Buna tanık olmak ve gelişmeleri izlemek epey ilginçtir... Geçmiş zaman... Erkek arkadaşı ondan önce uzun süre kimseyle çıkmamış biriydi... Mutluydular, mesuttular vs. vs. Andaç nedense (!) erkek arkadaşının, yakın arkadaşının, kız arkadaşının tuhaf ilgisine maruz kalmaya başlamıştı... Onunla pek tanışmıyordu. Ama bir yerde otururken, hep onun kendisine baktığını görüyordu.. Sapık mıydı neydi, pek anlayamamıştı...
Bir gün... Andaç ve erkek arkadaşı oturdukları mekandan ayrılmak üzere kalktıklarında bu kız ve erkek arkadaşı da onlarla birlikte kalktılar ... Mekandan ayrılmak üzere koridordan geçerlerken o çiftte arkalarından geliyordu... Kız birden, kendi erkek arkadaşına koşmalarını söyledi.. Gereksiz bir coşku, birşeyler yaptı (*)
HAYDİ KOŞALIM!
OLUR!
(* Ben de coşkulu insanımdır o sebepten belki, gerçek coşku olup olmadığını anlarım!)
(* kendisi şarkıcı olur ve şarkısı başkasının erkek arkadaşıyla ilgilidir.)
Kızın erkek arkadaşı önden koşuştururken Andaç ve erkek arkadaşı el-ele tutuşmuş aralarından yürüyorlardı... Kız koşma meselesini çıkarmasına rağmen geride kalmıştı... Sonra kız atağa geçti Andaç'ların yanından geçerken erkek arkadaşının boştaki elini yakaladı ve onu çekiştirerek götürmeye başladı...
HAYDİ SEN DE KOŞ!..
HAA!
!
ÇAP
O an Andaç için bir süredir kızla yaşadıklarının özeti gibiydi... O an içinden erkek arkadaşı eğer bir şey yapmazsa, kendisinin bu konuda yapacak hiç birşeyi olmadığını düşündü...
Sonra adeta sürüklenen erkek arkadaşının kıpkırmızı bir suratla canhıraş bir şekilde ona elini uzattığını gördü...
IIH! ANDAÇ SEN DE KOŞSANA!
Elini tuttu... O, Andaç'ın elini yeniden tuttuğunda kız hemen onun elini bıraktı... Tuhaf bi sessizlikle yanlarından uzaklaştı. Andaç o kızı bir daha kendisini incelerken görmedi...
Birden koşma hevesi de geçti! Nedense
NOLDU? NEDEN KOŞMUYORSUN!

Başka bir olay ise vapurda yaşanmıştı.. Güzel bir gündü.. Erkek arkadaşıyla(*) vapura binip karşıya geçmek istemişlerdi.. Hava sıcak ve alakasız bir saatti.. Vapur neredeyse bomboştu..
ŞİMDİ ŞURDAN YUNUSLAR ÇIKSA GERÇEKTEN GÜZEL OLURDU!
FOS
Sonra hava hafif serinleyince içeri geçtiler.. O an daha önce dikkatini çekmemiş olan bir şey oldu... Bomboş vapurda heryerler boşken tam hizzalarındaki koltuğa bir kız oturdu.. Kız ısrarla onlara bakıyordu... Kızın bakışlarında rahatsız eden bir şey vardı...
EEE.. BIRAZ DIŞARI ÇIKALIM MI?
OLUR!
Tekrar dışarı, ama bu kez buruna çıktılar. Kız da peşlerinden geldi... Orası daracık bir alan zaten... kız çok yakındı. Erkek arkadaşı kıza sırtı dönük, Andaç'la konuşurken neler olduğunun farkında değildi.. Kız erkek arkadaşına aç bir kedi misali yiyecek gibi bakıyordu... Andaç çok şaşırmıştı.. Ona bir porno insanı denebilirdi herhalde.. Ne umuyordu acaba?! Andaç'ın "Buyur al!" diye erkek arkadaşını bizzat kendisi olan bu abuk-sabuk insan yığıntısına sunmasını mı bekliyordu.. O an Andaç erkeklerin bazen neden birbirlerinin ağzını burnunu kırdıklarını biraz anladı.. Ve durumu uzatmadan oradan vapurun üst katına geçerlerken kızın tekrar peşlerinden gelme ihtimaline karşı yumruğunu hazır tuttu..
Bir de -genellikle erkeklerin yaptığı- gerçekte aldatmanın söz konusu olmadığı durumlarda -karşınızdakinin- kendi kafasına göre sizin onu gerçekten sevip-sevmediğinizi anlamak üzere düzenledikleri saçmalıklar vardır... Burada önem sırası "SEVGİ" ile başlamaz!.. En birinci beklenti "Gururun okşanması"dır... Vermeniz beklenilen tepki kıskanmanızdır... Yani kendi "GURURUN OKŞANMASI" bahasına sizi üzmek ve küçük düşürmekten çekinmeyin bir insan söz konusudur...
-Hele bi de gerçekten aldatan hiç göze gözükmemesi gereken kişidir!.. Neyse biz yine numaradan aldatana dönelim.. -Ki bu kişi asıl kendisi sizi gerçekten sevmiş olsa, sizin tırnağınızın ucu acısa, sizinle birlikte acı çekmesi gerekir... Yanisi şu ki yapılan kıskandırma deneyi "ASLINDA" o kişinin sizi sevmediği gerçeğiyle sonuçlanır! Geçmiş zaman... Andaç kişisi, erkek arkadaşı tarafından teste tutulacağından habersiz sükunetle yaşamaktaydı... Bir gün onu beklerken beraberinde -oldukça kısa boylu- bir kızla çıkageldi erkek arkadaşı Andaç'ın yanına...
HAH! MERABA! NERDE KALDIN?
ARKADAŞIM DA GELİCEKMİŞ ONU ALDIM!
İYİ!
Hoşgeldi, beşgitti, tuhaf davranışları vardı, iyi halt yedi vs..vs.. Andaç'ın arkadaşları onu üzdüğünü görünce -hem de sakinliğinden ve sabrından hiç ummadığı arkadaşları- erkek arkadaşını dövmeyi düşündüler... Erkek arkadaşı onu kıskanması için zorlarken, o sadece uzaklaşmak istiyordu.. Ve bir daha onu görmemek.. Eve gitmek için kalktı...
NEREYE GİDİYOSUN?
HA!
EVE..!
Otobüs durağına gitti.. Peşinde sürekli konuşan erkek arkadaşı ve onun da peşinde şu malum -kıskandırma aracı.. -kız varken.
NEDEN GELDİN Kİ? BEN SADECE EVE GİDİYORUM, GELMENE GEREK YOK Kİ!..
OTOBÜS GELDİ BURDA KAL! LÜTFEN SAKIN BİNME!
NEDEN GİDİYOSUN BIR BIR BIR!
BENİM YANIMDA HİÇ OLURMADIN Kİ GİTMEM NEDEN UMURUNDA!
Ne yapacağını bilmiyordu... Otobüs gelince bindi.. Ama kabus bitmemişti... Ardından erkek arkadaşı ve en fenası o kız da işin en iğrenç kısmı kız erkek arkadaşından gerçekten hoşlanıyordu, ona pek bi hayrandı... Erkek arkadaşı neden kendisine tepki göstermediği konusunda başının etini yerken kızın gurursuzluğu onu hayrete düşürmüştü!.. Kusmak, uçmak otobüsten atlamak, onu sevdiğini unutmak, yokolmak, pencereden veya kapıdan otobüsün tavanına tırmanmak gibi düşünceler beyninde dönüp duruyordu..............
O da bitti, öykü de bitti...
Hiç konuşmadan hep aynı ifadeyle duruyordu, çok tuhaf biriydi..
BIR, BIR, BIR, CIR, CIR, CIR.
andaç...

ANA KIZ
MEHMET EGRİK
ŞU ÇOK GÜZEL GELSENE KIZIM YÜZELİM..
İŞİN BİTTİYSE GEL OTUR.
TÜRKİYE AFRİKA SICAKLARIYLA ADETA NEFES ALAMAZKEN İSTANBULLULAR KENDİLERİNİ PLAJLARA ATTILAR...
BİRUK TE GİRELİM..?
YOO BEN YALNIZ GİRİCEM!
KAMERALARIMIZI PLAJLARDAKİ İSTAAA
HARİKA! SEN..?
KESTİK! STOP..
YAA İNANMIYORUM YA. SEN BURDA HA! YA YA ÇOK ÖZLEMİŞİM CANIM BENİM YA.. FİZİKÇİYİ NASIL İŞLETMİŞTİK HATIRLIYOMUSUN? CANIM KANKAM BENİM.. AA AMA AMA NE İŞİN VAR BURDA BUNLARIN ARASINDA? HANİ LİSE BİTER BİTMEZ PARİSE YERLEŞECEKTİNİZ? YENİ Mİ DÖNDÜN?
Eee Yoo Ben imm
BU TEYZE KİM? DİLENCİMİ?
OO EHF OO HİÇ KİMSE!
BEN ANNESİYİM KIZIM!
HAHAHA.. HARİKANIN ANNESİ PSİKOLOG BABASI AVUKATTIR.. ÇOK ZENGİNLER ÖYLE ANLATMIŞTI BİZE.. ANNESİSİN HA?
HAHAHA İLAHİ TEYZE! HİÇ GÜLECEĞİM YOKTU..
AÇ GTÜNE GÜL ŞILUK! HARİKA! NE DİYO KIZIM BU?
BABASI KAMYON ŞÖFÖRİYDÜ BI KAZADA VEFAT ETTİ. NE EMEKLERLE BÜYÜTTÜM NE ÇİLELER ÇEKTİM! NE SUSUYOSUN KIZ? SÖYLESENE KİM OLDUĞUMU..
HADİ CANIM SAHİ Mİ KIZ?
HA HA HA
Ee Ben oom..
ŞEKERİM HERKEZ KÖPEK BESLİYO BEN BUNU BESLİYORUM HIZMETİMİ GÖRÜYO NEBİLİM BANA BALIK KIZARTIYO... ATIYORUM ÖNÜNE ÜÇ BEŞ. ÖZEL HIZMETÇİM YANİ..
YALAN YALAN YAPMAYIN
HA HA HA HA
KADIN EHEHEHEH BUMU TEMİZLE BUMU YE BUMU YE
HOHOY
TAP TUP TAP
SENİ UTANMAZ ARLANMAZ TERBİYESİZ TUHÜW
HI? NE!?
OHH RÜYAYMIŞ..
NİYE BÖYLE YAPTIĞINI BİLİYOM ANNE! AKŞAM BALIK KIZARTMADIĞIM İÇİN DİMİ? YAPMIYCAM İŞTE YAPMIYCAM.. UHUHÜ UYURKEN İNSANA TÜKÜRÜLÜRMÜ YA? DELİRDİNMİ KADIN YA! UHUHÜHÜ..

Bitti.

ŞEVKİ TEYZE
alpay erdem
ANAM BU NE ?..
Ama çok fantastik bi olay ki bu bence olaydır yani bu...
Uçuşan y.rak ...
kımıl kımıl
uçul..
VAAOOOVV.!
-Hastası oldum..
-Olunmıyacak gibi olsaydı hastası olmazdınız zaten... Hastası olunmaz mı? Şuna bakın, uçuşu-yor..
-Eee, önce bi ürünü inceleyebilir miyim...Elime alabilir miyim?
-Yakalayabilirseniz neden olmasın.
-Hahhahayt...Fahrenayt yavrum benim hayatım uçanı kaçanı yakalamakla geçmiş ne diyosun sen.
uçuş
Ha?
Ama benim çok moralim bozuldu... Ele avuca gelmiyo ki bu.. Hiç de öyle-sini görme-miştim..
HIII?!
Buyrun burdan yakın o zaman... Uçuşmu-yor, kaçışmı-yor... Tanıştıra-yım; sabit efendi küçük sabit.
Oğlum sen deli misin?
Niye ki o da y.rak, bu da y.rak...Bunun farkı uçuşmaması.
Hay daaa
OĞLUM ÖLDÜRÜRÜM LAN BEN SENİ...
Cee
CANINI YAKARIM OĞLUM!

AĞZINI BURNUNU KIRARIM! AĞZIN BURNUN DA YOK! HA? NOLUYO BÖYLE AMA YA..
Geleceğe Dönüş'ün y-raklı versiyonu gibi oldu..
Eğitimli...
Söyle indirsin o zaman pezemek. Eğitimliymiş.
kımıl kımıl.
-150 yetele...
-Ne 150 yetele?..
-İnmesi..
-Bizi mi skiyosun lan sen?..
-Ne alakası var yaa..
-Kendi ne kadar lan, bunun!..
-100 yetele...
-Bi de ne alakası var diyo...
Bi de bana ne alakası var diyo...Sinirimden kendimi yiycem..
G.tümü ikiye ayırıcam
kımıl kımıl.
HA?!
fiyp.
Ayol nereye götürüyo bu beni.
Uzaklaştırıyo. Eğitimli dedim, size üniversite mezunu.
Ay başım döndü.
-Söyle indirsin, para vericem sana..
-150 yetele'ye iniliyor...
-Ama ben de o kadar para yok. 100'lük var bende..
-O zaman satın alıcaksınız.. Başka çaresi yok..
-Hay mına koyim. Bu ne sinir bozucu bi muhabbetmiş böyle ya.. Bak alırım, indirmez skerim ama seni..
-İndirir, indirir...Yalnız önce güvenini kazanmanız lazım... Biraz vahşidir kendisi...
-Onu anladık.
-Al şu yüzlüğü gözüm görmesin seni...Senden hiç memnun kalmadım yalnız, onu söyliyim...Tad almadım senden..
-Teşekkür ederim.
-Sktir git...
100
Haydi gidelim o zaman madem... Dünya bi gündür, biliyorsun, o da bugündür...
De haydi yahiy yaa!
Hoohoo, çekilin yoldan vahşi batıdan geliyorlar... Amerikaan'lar eskidi bunlar, törkiş kovboylar Hoo hoo!
O gece Şevki teyze'nin evi.
-Ay Şekibe, indirmiyo, ne yapıcam üzerinden atlıyım diyorum, daha yere konmadan tekrardan ayaklarım altına giriyo...
-Bilemiyorum Şevki'cim, ilk defa benim de nutkum tutuldu...
alpayerdem@mynet.com
BİTTİ

ÇAYIR KÖPEKLERİ
CANER AYDIN
Bizim yaşlarımızda çocuklar için en önemli şey, yaşadığımız dünyada bir yer edinebilmektir.. Bunun için sayılarımızı arttırırız, kendimize lakaplar takıp vahşi görünürüz.. Tıpkı aslan sürüleri gibi..Çevrede aldığımız her alan bırakılan her tırnak izi sizden bir şeyler götürür..
2 Ekim 1992.
AĞHH.. HHIHH
C.CENK DUR! DUR... ORDAN OLMAZ!
YA NOLUCAK KIZIM YA!
AY OLMAZ DEDİM, ÇEK ŞUNU!
UFF BEE!
YA ACIYO İŞTE CENK! İSTEMİYORUM.NE ZORLUYOSUN!
TAMAM BE TAMAM! NORMAL YAPALIM BARİ!
ÜF ÇABUK YAP HADİ, EVE GEÇ KALIYORUM!
DUR BE KIZIM SEN DE ALLA ALLA!
EHİ Hİ Hİ Hİ!
NAPIOSUN OLM BURDA KENDİ BAŞINA?
AAH! NAPICAM ABİ SENİ BEKLİYORUM!
HANİ YAKUP NERDE?
O BİZİ EVİN ÖNÜNDE BEKLİYCEK...
SVISSTEMPLE
ŞAAK
E GİDELİM HADİ!
KÖŞEYE SIKIŞTIN KORZON İPNESİ! ŞİMDİ UZAY KISKAÇLARIMLA YAKALICAM SENİ! ZİVİİİ ZİVİZZZ!..
HADİ BEBEK YAP HAREKETİNİ! SENİN BASİT KISKAÇLARIN BENİ DURDURAMAZ!
VAAY! CESARETLİSİN DEMEK
YA NE SANDIN ÇİK!
AL O ZAMAN PİS UZAYLI!
ANANS...
ÇİRK
YAKUP!
AHA! NERDESİNİZ LAN Bİ SAATTİR SİZİ BEKLİYORUM.
NAF NA
ANCA GELDİK OLM, SEN NAPTIN HAZIR MISIN?
HAZIRIM TABİ LAN!
ÜÇ DİYİNCE MASKELERİ TAKIYORUZ O ZAMAN!
ÜÇ!
HEHE TOS BAK O NE OLUM?
BAŞKA MASKE YOKTU LAN NAPIIM.
TİHEE!
FUP
TAK
HIP
NAF NAF

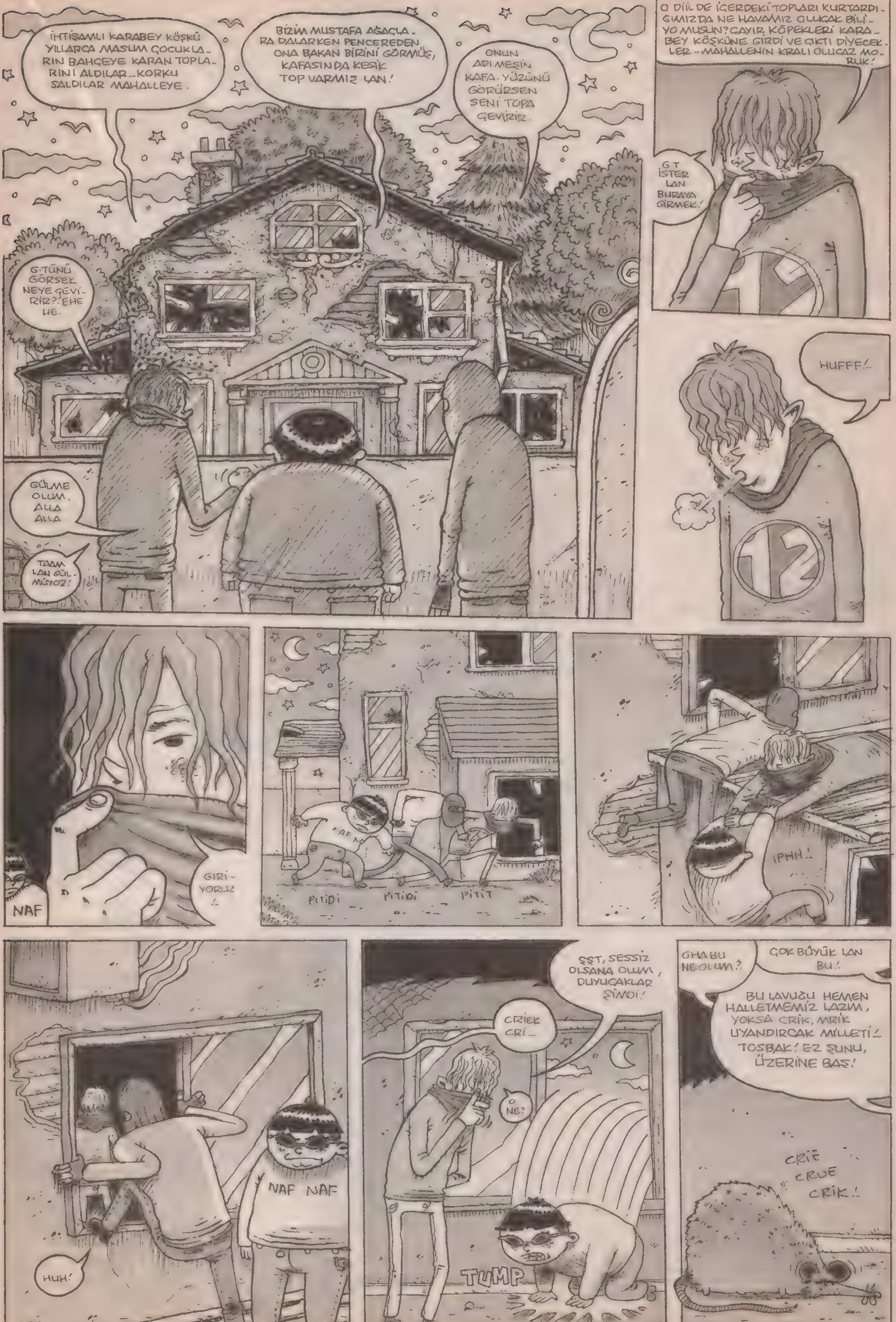

İHTİŞAMLI KARABEY KÖŞKÜ YILLARCA MASUM ÇOCUKLA-RIN BAHÇEYE KAÇAN TOPLA-RINI ALDILAR.. KORKU SALDILAR MAHALLEYE.
BİZİM MUSTAFA AĞAÇLA-RA DALARKEN PENCEREDEN ONA BAKAN BİRİNİ GÖRMÜŞ, KAFASINDA KESİK TOP VARMIŞ LAN!
ONUN ADI MEŞİN KAFA. YÜZÜNÜ GÖRÜRSEN SENİ TOPA ÇEVİRİR.
G.TÜNÜ GÖRSEK NEYE ÇEVİ-RİR?. EHE HE.
GÜLME OLUM. ALLA ALLA
TAAM LAN GÜL-MÜYOZ!
O DİİL DE İÇERDEKİ TOPLARI KURTARDI-GIMIZDA NE HAVAMIZ OLUCAK BİLİ-YO MUSUN? ÇAYIR KÖPEKLERİ KARA-BEY KÖŞKÜNE GİRDİ VE ÇIKTI DİYECEK-LER.. MAHALLENİN KRALI OLUCAZ MO-RUK!
G.T İSTER LAN BURAYA GİRMEK!
HUFFF!..
GİRİ-YORUZ!
NAF
PITIDI PITIDI PITIT
IPHH!..
HUH!
NAF NAF
ŞŞT, SESSİZ OLSANA OLUM, DUYUCAKLAR ŞİMDİ!
CRİEK CRİ...
NE?
TUMP
OHA BU NE OLUM?
ÇOK BÜYÜK LAN BU!
BU LAVUĞU HEMEN HALLETMEMİZ LAZIM, YOKSA CRİK, MRİK UYANDIRCAK MİLLETİ! TOSBAK! EZ ŞUNU, ÜZERİNE BAS!
CRİE CRUE CRİK!

NEĞY! NASI LAN ÜZERİNE BAS? BENİM KADAR OĞLUM FARE!.. GÖRMÜYO MUSUN O BENİM ÜZERİME BASAR!
HISSS!
ŞŞT YAVAŞ KONUŞSANA OĞLUM. ENSELENECEEZ ŞİMDİ YAA, HAYRET BİŞEY!
BEN BASARIM! SENİ TEKRAR YAKALADIM KARZON BOKU! GÖRÜŞ MEYELİ BÜYÜMÜŞSÜN BAKIYORUM.. AMA BU BENİ KORKUTMAYA YETMEZ DOSTUM!
HISLE
GEBER PARAZİT!
HAH!
ANAM EZİLMEDİ!
BIRÇ
CRİK 'CÜRÜK'
?
!!
CRİK! CRUK!
ÇOK SES ÇIKARDI ANINA KODUMUN FARESİ! İŞALLA KİMSE DUYMAMIŞTIR!
ÇABUK ABİ HEMEN TOPLARI BULUP GİDELİM BURDAN!
CİMİİ!
NOLDU LAN!
TOPLARI BULDUM!
UUU!
UUUU!
ÇABUK TOSBAK DOLDUR ŞUNLARI POŞETE!
ALLAH!
NAF NAF
EHEHE SÜPER YAA. POŞET YETMEZ OLM!
Ç-KIRT!
HI-
ÖÖ-ÜÜ.. T-TOPLAR BÜZÜM..
HİAA MEŞİN KAFA!
SAKİN OLUN ÇOCUKLAR! BİZİ DE TOPA ÇEVİREMİYCEKSİN MEŞİN KAFA! BUNLARI ALMAMIZA İZİN VERMEZSEN SENİN İÇİN FENA OLUR!.. ŞİMDİ GELDİĞİN YERE GİT, YOK-SAA...
GÖZLERİNE BAKMA CİMİİ!
NAF NAF
EĞÖ!

ÖÖÖ -AMA BÖN SADÖ-CE!..
YAKLAŞ-MA LAAN!..
BÖN! BÖN!..
AL ULAN!..
GARÇ
SSSSSSPEN
Ö-ÖEAAH!
HASKTİR KAFASI KANIYO LAN BUNUN!
OHA ALTI ÜSTÜ Bİ TOP ATTIM.
BÜN, AK-AR-KADAŞŞ-ÜÜHÖÖ...
HA!
Bİ BAKALIM OLUM ŞUNUN KAFASINA Bİ TOPLA KAFA YARILMAZ Bİ İŞ VAR BUNDA..
ÖĞĞĞ!
NAF NAF
FUP
H-HASKTIR BU NE OĞLUM IMMB...
NASIL LAN?
?
ÖGAA HÜHA-HAGG!..
Onu öyle görünce unuttuk eve niye girdiğimizi dışarı çıkıp ambulans çağırttık hemen... Götürdüler onu yaşayıp yaşamadığından haberimiz yok... Belki de bi yetimhaneye filan vermişlerdir.. Bilmiyorum..
ÖĞĞĞ
AMBUL
AKIIN!..GEL OĞLUM.ÇİVİ ZAMANII! AKIIN! NERDESİN GERİ ZEKALI YARATIK! BENİ YUKARI ÇIKART-MA! YOKSA, YOKSA ANNENİ ÜZMEK Mİ İSTİYOSUN SEN! ÜÜH ÜHÜ!..
EVET BİLDİĞİM TEK ŞEY KARABEY KÖŞKÜNÜN GİZEMENİ HİÇ KAYBETMEDİNDİR - AVCILARIN DENİZ KÖŞKLER MAHALLESİNDE ŞU AN BİLE...
...Ha toplar mı? Onları elbette orda bırakmadık..
CİMİİ! PAS VER LAN. FİYUU FİT!
BANA BANA AT!
GOOOL
CANERKEMIK@HOTMAIL.COM

BİTTİ...

İZZET
BİR İSTANBUL MASALI
MARTILAR
BİLGİN
RIZA
NECMİ
KAFKA ŞATO
YAZ-ÇİZ-KAMURAN SÜNER
Rumeli Hisarı..
DOKSAN DÖÖRTT.
DOKSAN ALTII.
DOKSAN YEEDİİ.
DOKSAN SEKİİZ.
DOKSAN DOKUUZ
SSS. BEKÇİ GÖRECEK YAA.
YÜÜZ..! ÖNÜM ARKAM SOBE. EEDİİR.
SAKLANMA-YANNN EEBEDİİİR! İİBNEEDİİR!
SOOBEAAAAAAA!..
OBU
SOBE..
SOBE
SOBE!
SOBE
SOBEE
SOBE.
SOBE.
SOBE.
YETEEEERRR!!!
FUFU
FUFU
FUU
FUTUP
FUP
FUFU

BEN KİME DİYORUM AABİ "ÖNÜM ARKAM, SOBE" DİYE SABAHTAN BERİ YUMUYORUM. SKERİM BÖYLE SAKLAMBACI..
İBNELİK YAPMAYIN LAN ÇOCUĞA! NECMİ SEN DEYUM SON KEZ, BI DAHA YAPARLARSA SKERTİRİM!
SIRF İZZET ABİNİN HATIRINA YUMUYORUM BAK! HİLEKAR G.TLER! BAK UÇMAK YOK HA! UÇUP UZAĞA SAKLANAN TOPTUR TOP.
HADİ NECMİ!
BİİR, İKİİ ÜÇÇ!
UĞRAŞMAYIN LAN ÇOCUKLA BEŞ SAATTİR YUMUYO!
AMA ÇOK KOMİK ABİ DELİRİYO YA, Bİ DE!
REZİLLER SİZİİ, NEREYE SAKLANICAN KURNAZ KANAT?!
KULEYE ABİ, GEL SEN DE!
YOK! BEN DAHA SOTE BI YERE SAKLANICAM!..
AH BE İZZET ABİ, BU KULEDEN SOTE YER Mİ VAR ABİ!..
ÇIKMAMA BİLE GEREK YOK, İÇERDE YAYILIIM, KESİN KURTUM...
KESİN, KU... ÇÜŞÜNOV!..
NE OLUYO LAN, NE TOPLAŞTINIZ BENİM YERE.
ŞŞŞŞŞTTT!.. SESSİZ LAN SESSİİZ!
ULEN GRAM BEYİN YOK HA TOPUNUZDA, AZICIK YARATICI OLUN KARDEŞİM!..
ŞŞŞTTT!..
TAMAM LAN! NE ŞŞT MŞŞT! ALIN SİZE SESSİZLİK, AL!

ULEN SOTE DİYE GİRDİK İÇERİSİ NUMARALI TRİBÜN OLMUŞ! ŞU ÇALIYA DALIM BEN DE...BİRAZ KLASİK OLACAK AMA..
OLSUN..!
HARSS!
SENİ TERBİYESİZ RÖNTGENCİ PİİÇÇ!
DONK
AĞH! SİZ DE SKTİRİN GİDİN EVİNİZDE SOKUŞUN LAN!
HAY SKİM YAA! HANGİ TAŞI...KALDIRSAK ALTINDAN Bİ B.KLUK ÇIKIYO YA..TAŞ DEDİM DE ŞU SÜTUNUN ORA FENA DURMUYO. YİNE DE TEDBİRLİ YAKLAŞIM!..
HEEYOOUU YİYİŞEN VAR MI?!
HAH, YİEENİM ŞORADAKİ DAŞU UZATACAN MI, ÇALILAR YETMEDÜ DEE!
BEKÇİ DAYI!..
ZTOTATATA!
EEH, YETER ULAN, SOKARIM...BÖYLE OYUNA! BEN BURAYA ÇÖMÜYORUM ARKADAŞ!.. BULURSA DA SKİME KADAR!
EAAAİYEEEEEİİİİİİİ!!
Bİ G.TÜMÜZE 17. YÜZYILDAN KALMA OSMANLI TUĞRALI ŞEHZADE HANÇERİ BATMADIĞI KALMIŞT..T..T..
OSMANLI ŞEHZADE HANÇERİ MI!?..
BİLGİN OLUM TALİH KUŞU, GELDİ G.TÜNE GİRDİ...EHEHE..ZENGİNİM LAN ARTIK DÜNYANIN EN D.ŞŞAKLI KUŞU BENİM ARTIK!

GÜŞŞ AYI, İYİCE BAĞIR BAĞIR DA İSTANBUL'UN TÜM KANATLILA-RI BURAYA UÇUŞSUN!..
ŞUNU KİMSEYE ÇAKTIRMADAN Bİ YERE GİZLEYEYİM! ŞU SAKLAMBAÇ SKİNİ BİTİRİP ÇAKTIRMADAN GECE GELİRİM! ŞU TOP ŞAHAANEYMİŞ..
ZİRA MARTILARIN GİRMEYECEĞİ TEK YER SOĞUK VE MADENİ BİR SAVAŞ TOPUDUR!
NİHAHAHAHA!.. SENİ BİRAZCIK BEKLE-TECEĞİM SEVGİLİ HAZİNEM, BABAN DİĞER KUŞLARI UYUTUP HEMEN GELİYOOR! NİHAHAA!..
SENİ ARTIK KESEBİLİRİZ ARKADAŞ!?
GÜZEL BİR ZİYAFET İÇİN HERŞEY HAZIR ARTIK!
SEN! YAMUK YUMUK PIÇAĞIMIZ.
VE BENİM GURULDAYAN MİDEM..
AMA SENİ BURALARDA KESER-SEK OLMAZ Dİ Mİ ARKADAŞ! BEKÇİDEN YİNE DAYAK YEMEYE-LİM! UZAKLARA GİDE-LİM ARKADAŞ BİRAZ UZAKLARA...
SEN, ÇÖPE ATMALIK YAMUK YUMUK PIÇAĞIMIZ VE BE-NİM GURULDA-YAN MİDEM-
BİLGİİN SOBEEE!
TAMAM ABİ BİTSİN OYUN YA, GEÇ OLDU.
NE DİYOSUN LEN HİLEKAR SANKİ EVDE HANIMLA ÇOCUK BEKLİYO İNEĞİ..
YAA GİDE-LİM YAA..
KUKURU KUKU RUU.

AMA ARKADAS

soner günday

YÜZÜKLERİN KOLPACISI-III

KİBAR FEYZO GOLUM

Karanlıkların efendisi **Sauron**'un Dünyayı karanlığa gömmesi için süper güçleri olan *yüzüğe* ihtiyacı vardır, bu yüzük **Hobitlerin** elindedir. Büyücü **Gandalf** yüzük karanlıkların efendisi **Sauron**'un eline geçmesin diye dağın içindeki ateşe atıp yok etmeleri için **Frodo** ve **Sem** adındaki iki **Hobiti** görevlendirir. **Frodo** ve **Sem** yüzüğü alıp yola çıkarlar, giderlerkene yolda **Golum** adında fantastik bi yaratıkla tanışırlar, **Golum Frodo** ve **Sem**'e *"Babalar ben doğma büyüme bu fantastik ortamların çocuğuyum bu yöreyi avucumun içi gibi biliyom, eğer isterseniz sizi kestirmeden götürebilirim o dağa.."* der.**Frodo** ve **Sem** bu teklifi kabul eder akabinde üçü birlikte yola devam ederler. Yolda giderkene bi ara **Golum Frodo** ve **Sem**'e...

Frodo tehlikelerle dolu bu fantastik yolculktan çok tırsmıştır veaslında bu yüzüğü götürme işinden vaz geçmeyi çoktandır kafasına koymuştur ama kendini biraz ağırdan satmak istemektedir o yüzden **Golum**'a *"Bu çok zor bi karar biraz düşünmem lazım.."* der ve sanki çok zor bir kararı düşünüyomuş gibi kolpada bi on dakka düşünüyo kisvesine bürünür ve akabinde *"Tamam kanka satalım..."* der. Götürüp yüzüğü kuyumcuda bozdururlar parayla da işlek bi caddede enfes bi dükkan açarlar.

Bu arada Kral Aragorn ve nefis bir bayan olan Arvin arasındaki duygusal ilişki gittikçe kuvvetlenir ve Aragorn Arvin'e evlenme teklif eder, Arvin teklifi kabul eder, önce aile arasında bi söz keserler ardından nişanlanmak için gidip yüzük alırlar...

Genç çiftin nişanlanma işini bir gölge gibi takip eden karanlıkların efendisi Sauron'un adamı Ork durumu hemen Sauron'a haber verir.. Karanlıkların efendisi Sauron'un yüzüğü ele geçirmesi için nihayet bi fırsat çıkmıştır, Sauron bi plan yapar ve adamlarına **Golum**'u cepten aramalarını söyler... Ararlar fakat Golum cebini telesekretere yönlendirmiştir. Sauron "Belki sinemada minemadadır o yüzden kapamıştır cebi, yarım saat bekleyelim tekrar ararız" der. Aradan yarım saat geçer Golum'u tekrar ararlar bu sefer çalar Golum'un cebi, açar... Ork "Golum bey ben karanlıkların efendisi Sauron bey adına arıyorum kendisi sizinle görüşmek istiyor.." der. Karanlıkların efendisi Sauron'un adını duyan Goum çok tırsar ve "Buyurun, dinliyorum..." der

Ork nişan için davetiye alıp almadığını sorar, Golum "He abi aldım." der. Bunun üzerine karanlıklar efendisi Sauron planını anlatır "Şimdi bak Golumum, bu nişana gideceksin nişan töreninde allam edip kallem edip damat Aragorn'la samimiyeti ilerleteceksin, nişandan sonraki günlerde Aragorn'u ikide bi aleme götüreceksin manitalı ortamlara sokup zıvanadan çıkartacaksın çünki niye diye sorarsan Aragorn zıvanadan çıkarsa nişanlısı Arvin kızıp nişanı atar, işte o zaman da sen Arvin'in attığı yüzüğü alıp bana getireceksin." der ve ekler "Bak eğer bu dediklerimi harfiyen yerine getirmezsen senin fantastik güçlerimi harekete geçirmek suretiyle toynağını zikerim bilmiş ol, tamam mı..?" der. Golum çaresizlik için de "Tamam abi" der ve bi kaç gün sonra Aragorn ile Arvin'in nişan törenine gider...

Nişan'ın başlangıcında ilk dönen halayda Golum damat Aragorn'a yaklaşmak kol kola oynayıp samimiyeti ilerletmek ister ama kız tarafının coskun Elf'lerin den pek fırsat bulamaz bunu yapmaya... Ama Golum pes etmez ve çifte telli oynanırken damadın karşısına geçip karizmayı çizdirme pasına da olsa abuk subuk hareketlerle bir coşku seli gibi oynar ve damat Aragorn'un sempatisini kazanır..

Nişandan iki gün sonra Golum Aragorn'u arar, ilk evela hal hatır sorduktan sonra kolpadan "Aragorn abi bak beni sakın yanlış anlama ama sen benim abim sayılırsın şindi yeni nişan yaptın yakında da nikah yapacaksın eğer elin sıkışıksa benim kenarda köşede birikmiş bi kaç kuruşum var hiç çekinme söyle tak indiriyim anında sana balyayı..." der Aragorn "Kanka çok sağol şimdilik ihtiyacım yok paraya valla ama söylemen bile yeter..." der. Golum nişanda kazandığı sempatının üzerine bu diyalog sayesinde bi de güven kazanınca artık Arogorn'la kanka olmasının önünde hiç bi engel kalmaz, artık beraber takılmaya başlarlar...

O akşam Golum ve Aragorn nevizadeye giderler bi büyük fanatstik söylerler başlarlar içmeye, İlerleyen saatlerde Golum yoklamak çekmek için yan masada oturan iki bayanı çaktırmadan kaş göz işaretiyle gösterip "Aragorn abi manitalara bak, nasılar ama çillop gibiler dim, ne dersin yazılalım mı şunlara..." der, Aragorn bi an kızlara bakar, dönüp "Güzelmişler ama kanka bildigin gibi ben artık nişanlı bi adamım, başım baglandı yapamam çapkınlık mapkınlık bundan sonra..." der hatta nişanlısı aklına geldiği için coşar ve ordan geçmekte olan çalgıcıları çağırıp "sevemez kimse seni benim sevdiği kadar.." şarkısını üç kere arka arkaya çaldırır yirmi dolarda çalgıcılara bahşiş verir... Aragorn'u yoldan çıkarma planı o gece için suya düşer ama Golum tabi ki pes etmez ertesi gün gine "Canım sıkkın" bahanesiyle gine onu bara davet eder hemde nişanlısı Arvin'in yanında..

Nişanlı Arvin inceden bi afra tafra yaparak da olsa çıkmalarına izin verir.
Sütten ağzı yanan yoğurdu üfleyerek yer misali geçen sefer meyhaneden havasını alan Golum bu sefer işi sıkı tutmaya kararlıdır ve o olmazsa bu olur şeklinde garantili manita bulunabilecek bi bara götürür Aragorn'u.
Gecenin ilerleyen saatlerine kadar Golum her gördüğü manitayı "Baba bak kuzu.." "Kanka bak yanıyo.." şeklinde Aragorn'a sinyal yapar ama Aragorn güzelim manitaların hiç biriyle ilgilenmez. Golum "Ulan belki de bu biraz çekingen bi herif dur en iyisi ben bi manita buliyim gözünün önünde biraz icraat yapiyim belki gaza gelir çekingenliğini üzerinden atar.." şeklinde düşünür ve gider bi bayana yazılır...

Golum bütün gece boyunca uğraşır ama Arvin'i bi türlü yoldan çıkartmayı başaramaz, Arvin bi kenarda on numara durur öyle efendi efendi..
Bu arada Karanlıkların efendisi Sauron ne olup bittiğini öğrenmek için Golum'u arar Gollum olanı biteni rapor eder Karanlıkların efendisi "Cano bak vaktimiz çok azaldı duyduğuma göre bunlar on beş gün sonraya gün almışlar evlenmek için, bu onbeş gün içerisinde kız nişanı attı attı evlendikten sonra yüzük atma diye bi şey yok o yüzden bu işi onbeş gün için de işi bitirmen gerekiyo..." der ve ekler "Biliyosun yoksa fantstik güçlerimi devreye sokar toynağını zikerim..!"
Ertesi gün Golum Aragorn'u evine çağırır ve tahrik etmek için belki işe yarar umuduyla bi piyastos hazırlar...

Golum'un şişme kadın planida vız gelip tırıs gitmiştir, çaresizlik içinde karanlıkların efendisi Sauron'a gider ve "Üstat bu Aragorn çok yamanmış binbir piyastos yaptım hiç birini yemedi eşşoğlu, bu herifi yoldan çıkarmanın imkanı yok.." der Kanalıkların efendisi "Lan sakın bu Aragorn kunek munek olmasın acaba..?" diye sorar Golum "Yok be abi sanmam, kaç gündür gece gündüz beraber takılıyoz en ufak bi sinyal almadım kunek olduğuna dair.." "Bu işler belli olmaz bak benim seneler evel bi kankam vardı gölgelerin gücü adında, yediğimiz içtiğimiz ayrı gitmezdi bi gün bi öğrendim ki kunekmiş.." "Abi adam nişanlı be, kunek olsa nişanlanırmı insan bi bayanla hiç..?" "Yavrum o nişan kunekliğini gizlemek için bi paravan olabilir, nişana nikaha güvenme sen..."

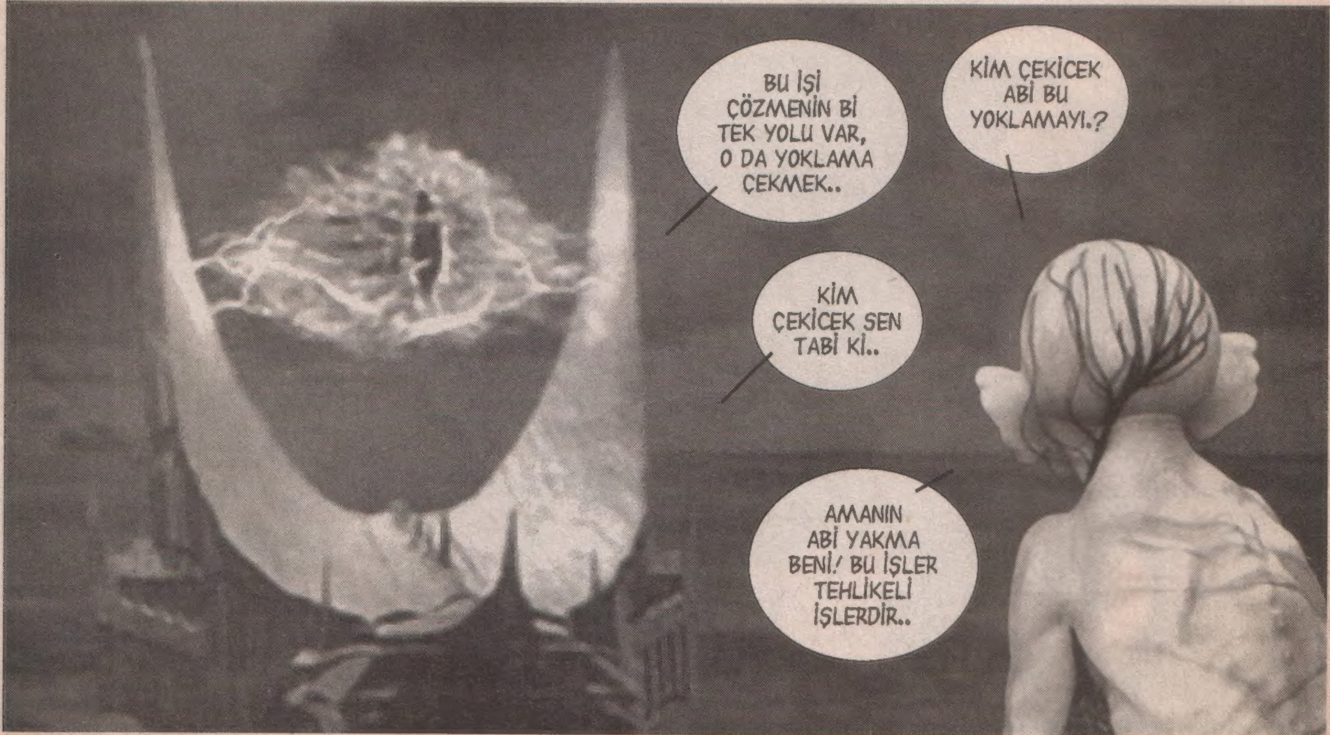

Karanlıkların efendisi Sauron "Yok be yavrum ne tehlikelisi, sen yanlış anladın ben sana Aragorn'un küsküsünü bizzat eline al sıvazla demiyom ki... Uygun bi ortama götürücen Aragorn'u orda öyle inceden kesicen bakıcan kuneklerin yanındayken n'ası davranıyo ibrede ufak da olsa bi oynama varmı diye, tamam mı?" "Tamam abi o kolay onu yaparım.." der Golum ve hemen Aragorn'u cepten arar "Alo kanka benim bi samimi bi arkadaşımın bu gece doğum günü partisi var, sen de gelir misin..?" diye kolpadan sorar Aragorn "Tabi kanka gelirim.." der. O akşam Golum ve Aragorn buluşup giderler, fakat gittikleri yer bi gey bardır... Aragorn inceden kıllanır ama çağdaş duruşu bozulmasın diye belli etmemeye çalışır kıllandığını...

O gece Aragorn Golum'un kunek olduğu kuşkusuna kapılır ve bu kuşkusunu eve gidince nişanlısı Arvin'le paylaşır... Arvin " Yapmaya demek öyle haa!" diye şaşırır. Ertesi gün Arvin apartmandaki bütün komşularına Golum'un kunek olduğunu söyler. Komşular başka insanlara söyler ve kısa zaman zarfında bütün ülke sathında Golum'un kunek olduğu dedikodusu yayılır ve Golum'un üzerindeki toplumsal baskı artar. Bunu gören bir sivil toplum örgütü Golum'a yardım etmek için telefonla amak isterler fakat sivil toplum örgütünün elemanlarının kontürü bitmiştir o yüzden çaldırıp kapatırlar, Golum tanımadığı numara olduğu için geri aramaz sivil toplumcuları, hemen bir TV kanalına gider ve kuneklik konusuna bi açıklık getirmek üzere bi canlı yayına çıkarmak ister ama o gün canlı yayınlar doludur iki gün sonra anca çıkabilir..

SON

1 Temmuz 2007 • **Sayı:** 75 • **İmtiyaz Sahibi:** Bay Bahadır Baruter • **Sorumlu Yazı İşleri Müdürü:** Bay Fatih Solmaz • **Genel Müdür:** Bayan Şebnem Kandır • **Satış Müdürü:** Bay Onur Uyandıran
Editör: Bay Bahadır Baruter • **Teknik Müdür:** Bay Halil Küçük • **Rengarenk:** Bay Fırat Yaşa, Bay Evrim Güvenç ve Küçük Bey Vasıf Terim • **Kaligrafi:** Bay Şevki Sayışman
Ofis İdare: Bay Ali Haydar Akkaya • **Halkla İlişkiler:** Bayan Nuran Doğan • **Ofis Sorumlusu:** Bay Sinan Kaya • **Muhasebe:** Bay Ufuk Yol • **Adresi:** Katip Mustafa Çelebi Mah. Anadolu Sok. 2/3 Beyoğlu / İstanbul • **Tel:** (0212) 249 00 24 - 249 00 25 • **Faks:** (0212) 245 85 56 • **Yayıncı:** GETTO Basın Yayın Ltd. Şti. • **Baskı:** Uygun Basım Tic. Ltd. Şti. (0212) 550 28 32• **Dağıtım:** DPP • **Ebesi:** ISSN 1303 - 0124 • **AYLIK SÜRELİ YAYINDIR**
ABONELİK OLAYI •• **Tüm Türkiye 1 yıllık:** 45 YTL •• **Avrupa 1 yıllık:** 40 Euro •• **Amerika 1 yıllık:** 60 dolar Abonelik bedelini Yapı Kredi Bankası Parmakkapı Şubesi, ilgili hesaba yatırıyorsunuz, soora dekontu bize fakslıyorsunuz ve abonelik olayı başlıyo. **YTL Hesabı:** 67842920 • **Euro Hesabı:** 67947593 • **Dolar Hesabı:** 67947594
••• Lombak'ta yayımlanan tüm karikatür, yazı, espri ve karakterlerin yayın hakları saklıdır. Yayınevi ve çizerin yazılı izni alınmaksızın hiçbir yazılı, basılı ve görsel yayın organında ve sanal ortamda kullanılamaz. •••

G*TÜM
RROSPU ÇOCUĞU MEMO
BOKUM
OOOF!. ÇOK SICAK!.. ÇOK SICAK ÇOOK!.. ÇOOOK!..
SANA SOĞUK BİŞEYLER GETİREYİMMİ İÇMEK İÇİN?..
GETİR GETİR!..
HÜRRP!..
OHH BEEE
BEĞENDİN Mİ?.. BİRAZ DAHA GETİRİYİMMİ?..
GE TİR
HÜRP!..
Bİ TANE DAHA?..
GETİR!..
VRRRRR
RRR RRR
ŞIPIRT ŞIPIRT
HÜRP!..
Bİ TANE DAHA?..
GETİR
DİŞÇİ
DOLGU
PROTEZ
DİŞ ÇEKİMİ
G*TÇÜ
FİTİL
LAVMAN
TUŞE
KOLONOSKOPİ
BAZEN BİRAZ TEN SICAKLIĞINA İHTİYAÇ DUYUYORUM...
OHH SICACIK
LAP LAP
LAP LAP
DAİMA İKİNCİSİNİ CÜZDANIMDA HAZIR BULUNDURURUM..
TED BİR OLARAK
YA OLDUĞUN GİBİ *ROSPU ÇOCUĞU GÖRÜN, YA DA GÖRÜNDÜĞÜN GİBİ *ROSPU ÇOCUĞU OL...
NDURMA
ÜÇ KÜLAH SADE
OKU BABAN GİBİ *ROSPU ÇOCUĞU OLMA G*TVERENİN ÖNDE GİDENİ OL...
S*KİM
T*ŞŞAĞIM